工商晚報
The Kung Sheung Evening News

督印及承印：工商日報有限公司
香港灣仔分域街十八號

各部電話
編輯部：七三零七零六
採訪部：七二零六二七、七二三四九二七
營業部：七二九三零八、七三零七零七
廣告部：七二四八五四
社長室：七二七二式二
總編輯：七二七二六一
經理室：七二二二六一
中區辦事處：二二五四三八、二式一二九五

電報掛號二零七五五　郵箱六二號
出紙兩張售價壹毫
新聞紙第一零九五號

馬會今午公佈配搭排位刋馬經版 文王獨家在本報評馬及提供貼士

伊利沙伯二世郵輪 逃過時限並未爆炸

【倫敦十九日法新社電】當豪華郵船女王伊利沙伯二世號今早於爆炸恐嚇的時限過後數小時，平安航行橫渡北大西洋。這一種炸彈恐嚇，看來似是一種騙局。

【倫敦十八日法新社電】除非船東付出贖金三十五萬美元，則否載有乘客一千四百人的女王伊利沙伯二世號郵船，將在格林威治時間下午八時被爆炸的恐嚇發出後，飛機和船隻於今日集合於北大西洋上的這一艘郵船附近以防萬一。

當國防部派出海陸軍突擊隊處理炸彈專家各兩名飛到這郵船之時，該船是在於兩日半之前從紐約出發至堡及南桑普頓之途中。船東古納德輪船公司說：「現在爲乘客及這船的安全採取各種預防措施。」

該公司之紐約辦事處於星期三晚接到一個匿名電話提出上述恐嚇之後，炸彈處理專家於限期屆滿之前約半小時，在這六萬六千噸郵船附近跳傘降落。

該公司說：它於過去曾接過許多關於恐嚇該郵船及紐約辦事處的電話，雖然也許是一種欺騙，但不能不加以理會的。該公司說：「當夜的情形已經分別通知紐約警局、蘇格蘭場及國防部。」

古納德公司總經理馬太斯說：在打電話的匿名人規定截止時限之前一小時，船上乘客還未獲得關於這種戲劇性恐嚇的通知。他說：他已用無線電話與這船船長羅維交談。而羅維說：船員們正在船上進行全面搜查。

馬太斯稱：打電話給紐約辦事處的人要求以面額十元與二十元的現鈔交付贖金，但未表示交付贖金的方法。古納德公司今晨決定於必要時交付贖金。但昨晚應許的第二個電話仍未接到。

馬太斯說：這個神秘的打電話者於美國時間昨日下午打電話給古納德公司紐約辦事處，並說：「他有兩名同謀者在這郵船上，其中一名是以前的罪犯，他是不惜生命的，而另一名患有末期癌病，其生命不會長久的。」

所有在該海域的船隻已獲得通知，並改變航線以備有可能進行救援工作。炸彈恐嚇的消息，是於倫敦國防部於今日下午宣佈飛機正在向這大郵船的位置飛去之時洩露。這消息在倫敦引起大大的哄動。英國電台廣播此項特別新聞。記者們未能用無線電話與這郵船接觸。紐約方面，古納德公司一位發言人說：「這船上有重要人物，但我不能洩露他們的姓名」。紐約消息說：美國海岸防衛隊已接到音訊，謂有兩艘商船於格林威治時間下午九時之前，與這被恐嚇之郵船相距一百海里，並準備於事有需要時，則予以協助。

小評　向貪污賄賂作戰

從報章上，不時發現不大不小的貪污賄賂事情。本來，本港自從一九七零年十月通過「一九七零年防止賄賂法案」後，對於防止貪污與賄賂行爲，尤其對於公務人員的可能貪污，防範極嚴，偵查至徹底，而懲罰亦嚴重。

但一般貪污與賄賂事件的普遍存在，亦無須諱言，而當局對於偵查貪污，與懲治貪污，亦更具決心。可惜貪污與賄賂，係一種互爲利用，狼狽爲奸，兩願情願，私相授受的行爲，同時，更因受苛索之人，懾於官威，怕遭報復，又不敢向反貪污部舉報，致令不法之徒，一樣進行敲搾與苛索，受到損失之人，一樣敢怒而不敢言，更有甘於賄賂，而進行他們違法的勾當，這實在是一件令人痛心的事。

在大多數人，已把貪污與賄賂，作爲一種交易，作爲一種商業行爲的今日社會，如果要根絕貪污，根絕賄路，除使用嚴刑峻法外，更非由官民雙方，共同放棄這種違法勾當，卑鄙勾當不易成功。

希望官員洗面革心，不接受貪污，而市民亦遵守法例，不進行賄賂，祇要大家共同向貪污作戰，向賄賂作戰，牛鬼蛇神，城狐社鼠，就無所遁形，無法存在了。

私家車收費每輛五元；一如本報獨家報導

【本報訊】海底隧道收費辦法已在今晨在政府憲報正式公佈：

㈠電單車　二元
㈡私家車、租賃汽車、的士　五元
㈢小巴、客貨兩用車　八元
㈣未載貨之不超過兩噸貨車　十元
㈤未載貨不超過五噸貨車　十五元
㈥超過五噸之未載貨貨車　二十元
㈦單層公共車及私家巴士　十元
㈧雙層公共車及私家巴士　十五元
（以上均爲每輛計）

至於私家車收費五元，本報較早前獨家最先報導。

㈨以上收費以每一輛裝有兩條車軸爲限，超過此數，則每條車軸加收五元。

共軍火力減弱；兩隊美機調越

【西貢十九日路透社電】南越軍業已在順化市周圍加強防衛線，但較南部，西貢面臨這次共軍攻勢以來的首次兩面威脅。

西貢附近的戰事發生在西貢以東四十哩的德盛村，於過去數星期內，該村祇發生零星的戰鬥，但於星期三日則發展爲整天戰事。

南越軍司令部報導有九十七名越共在地面戰鬥和空襲中喪生，政府軍則有六人陣亡和十三名受傷。當德盛村周圍仍進行戰鬥之際，安祿市繼續被包圍。但共軍對該市的火箭攻擊於星期三日已減少。於過去七天來，平均每天爲二千發，但星期三日則減爲九百發。

【華盛頓十八日法新社電】國防部發言人傅德謙今日正式證實：兩中隊美海軍陸戰隊「天鷹」式戰鬥機，已由日本南部調往南越的報導。他說：它們將駐派在西貢以北的邊和機場。傅德謙否認北越所謂一艘東德船突破美國封鎖海防之說。

他說：於本月初，北越海港內停泊有三十艘船，而這數目保持不變。

同時，據悉國防部正研究計劃把「新澤西」號巡洋艦派往東京灣增援。一位國防部發言人說：目前有一千架美機派遣在南越，比一年前多出六百架，但比一九六八年爲歷年攻勢少二百架。

十羈留犯被控藏毒

【本報訊】十名維多利亞羈留所囚犯，分別被控於獄中藏毒，今晨在中央法庭分別入獄三年或九個月，其中兩名不認罪，將待再審。

法官鮑華在判案時指出：八名被控於獄中藏毒的囚犯，均不是因藏毒而被拘捕的，顯然是在入獄後方與毒品爲伍。故有關當局應徹底調查此事，如有發現毒品流通於獄中，應立即通知警方。

被告姓名如下：黎明，五十八歲，唐青，四十三歲，方超間，四十七歲。三人被控於五月八日在維多利亞羈留所藏有嗎啡。各人均被判入獄三年。其餘被告爲黎滿廿二歲，郭偉殿廿四歲，陳定偵廿四歲，梁永樂廿九歲，吳滿廿三歲。五人均認罪，判入獄九個月。最後兩名爲馬威，廿四歲，植樹根卅一歲。被控於五月八日及九日，藏有毒品，兩人均不認罪。法官押後再審。

緝私處長憂慮販毒情報短缺

【本報訊】緝私處助理處長莫勤稱：緝私處面臨非法販運毒品情報來源日少之威脅。

莫勤承認近來搜獲毒品之紀錄，已不如過去五年之出色。此可能係因未獲情報。而緝私處之工作須倚賴許多公衆提供之情報。

渠指出運毒組織頗嚴密，緝私處人員不易滲入。

莫勤揭露政府懸紅鼓勵更多通風報訊之人，且不問其與販運毒品者之關係。

通常消息係秘密供給緝私處，而處內亦很少人知者。事實上，祇有一人與報訊者接觸，無人知報訊者爲誰。

獎金通常係視搜獲毒品所值多少錢而定。

莫勤又謂：估計每年有四噸鴉片運入本港，而該處與反毒組及警方之努力，祇能每年搜得幾百磅。

關於由海道運毒來港之型式已有改變。以前，毒品混作貨物。當然海員亦有偸運小量。現時緝私處在船上搜獲者已大減。大部份係改用帆船運入，而在本港荒野之區上岸。

莫勤並指出：由于出入船艇之多而緝私處祇有幾艘巡船，因此在海面查緝亦甚困難。渠又透露本港氣候宜於大蔴生長，並曾有發現。又透露該處研究用特別訓練之警犬在機場與港口協助偵查。該處人手亦不足，現不及一千人，依編制尚欠一百六十人。

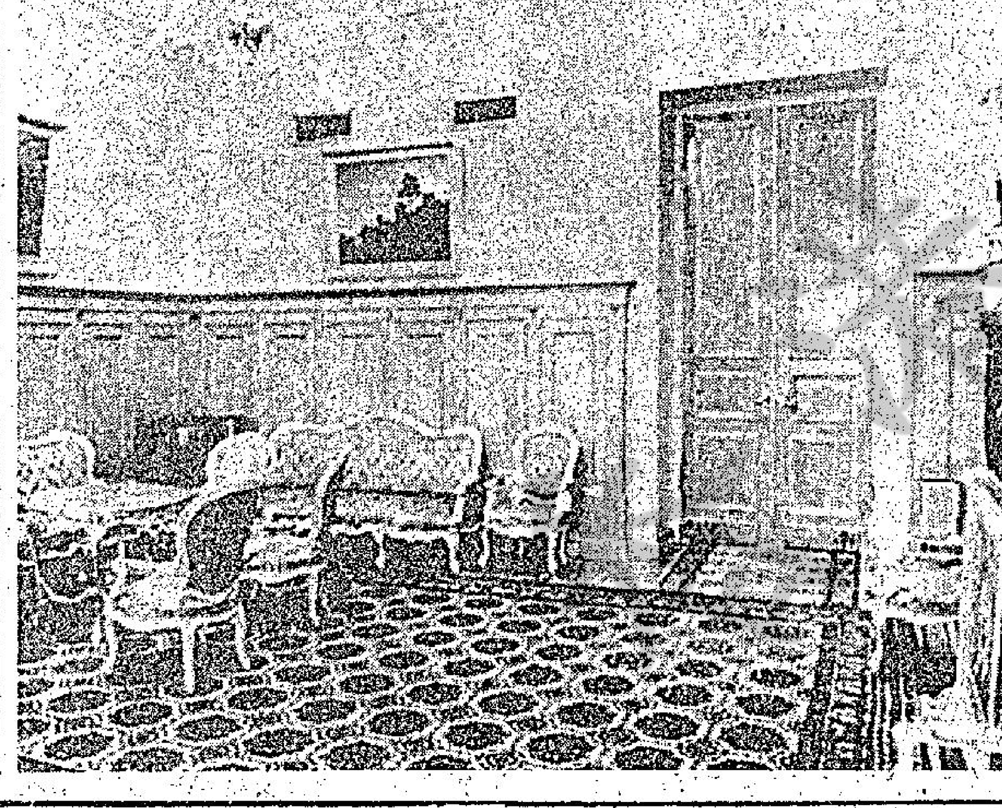

圖爲蘇俄準備尼克遜訪問莫斯科時居住的克姆林宮其中一個房間。（合衆社）

兩夫婦遇劫 破財兼受傷

今日凌晨一時許，在……英輝台對開一道天橋上，遭兩名飛型男子截劫，男事主爲恐愛妻被嚇及受傷，捨已維護，除將身上現欵及美鈔全數「奉上」之外，被劫匪以利器刺傷腹部。傷者周旭明，四十二歲男子，報住英輝台九號地下。被刺傷腹部。據醫院報告情況良好。據悉：事發於上述時間，傷者偕妻返家，在行經早利街天橋近堅出事道時。

五月十七日，加州奧克蘭兒科醫院之一名兩個月大嬰孩克魯雅克，其身上被植上一個最小型的心臟調節器。圖示醫生們把線路連接在調節器上來監聽這小孩的心脈。克魯雅克坐下來便心臟完全閉塞。相信他是一個有植永久心臟調節器的最年幼病人。（合衆社）

駭怕觸水雷 載軍用品共黨船隻停港

【本報訊】滿載大批軍用品，運往北越之三艘共產集團輪船，昨駛入本港，似係等待尼克遜總統封鎖之解除。

兩艘東德貨船及一艘泊保加利亞船，均於本港西面，距美國應大航空母艦珊瑚海號僅數百碼。珊瑚海號係奉命協助在北越海面佈雷後，於星期一日到港者。

三艘共產集團貨船共載貨九千六百五十噸，兩艘東德船之甲板上滿佈軍用汽車，似係準備從胡志明小徑，載軍需品南下，供應越共前線部隊。三艘共產集團貨船之船員對記者之詢問均三緘其口。但保加利亞普駛向海防之船員，因美國封鎖而改駛本港。渠謂：「吾人將在港停留，直至美國之冒犯行動停止。」

三船似未載有軍火，因依例，載有軍火之船隻，須向當局報關。但三輪均未開辦此項手續。祇基柱號有一手槍；及東德輪貝斯卡普號有手槍三枝。

今日天氣預測

初時吹輕微無定向風，後轉爲和緩南至西南風。日間有驟雨及間中天色晴朗。晨早時可能有大雨或雷雨。最高溫度將升至攝氏表廿七度左右。今晨十時室外溫度爲攝氏表廿五度；濕度爲百分之九十八。

病人就醫疑犯毆警奪槍 班警員協助制服兇徒

……生一宗疑犯企圖奪槍傷警事件，稍後終爲警員制服。據悉：一名廿四歲，姓青年，昨午因涉嫌破壞保釋而被九龍城警署警探拘捕，令昨晚六時許，他突然稱病，警署方面派出一名軍裝警員將他戴上手銬，押往……醫院診治。但在急症室時，這名疑犯乘警員不覺，突用手銬向警員頭部擊去，將之擊傷，並將其配槍奪去。受傷警員負傷與之糾纏。恰好有一名休班警員路過，目睹此事，加入戰團，協助該警員將配槍奪回。疑犯在糾纏中亦受傷。後終被制服。

警車失事車死婦人 三男女遭小巴撞傷

【本報訊】一輛前往接載警員當值之警車，今晨駛經柴灣道附近時，突然撞向附近屋宇門外，造成一死一傷。死者何七嬌（譯音）女，五十五歲；男傷者，軍裝警員。

據悉：該事件發生於今晨零時五分，一輛警車前往柴灣警署接載一名獵犬隊警員，前往赤柱附近當值，正當駛至柴灣……

又：今日凌晨，港島新區一座附近門外，一名婦人被撞傷倒地；而車內警員亦受傷。

……鯽魚涌發生一宗車禍，一輛在行駛中的小型巴士，在行經英皇道九九七號對開時，突然失去控制，將三名路人撞倒。事後報警將三名傷者送院。

中外馳名　國際獎牌
國本扶元　延年益壽
中國第一補酒
廈門詔廠齋參茸固本酒
送禮送名酒給詔廠
固本酒香醇為物
詔廠固本酒係中國第一補酒。
港九新界各大酒莊辦館均有代售
總代理：冠和酒行
電話：K八二三九九三・K八二五〇八七

阮裕祥虎鶴拳師暨佛派虎鶴剛柔拳學院同人同賀
中華民國第五屆總統連任就職典禮

阮虎裕鶴祥拳師
還魂丹
每粒柒元
脉部醫痛・山嵐瘴痛
氣路痳痛・骼絡頭痛
婦人月事肚痛途即效
豚腦藥酒
每兩陸元
跌打殘頭・風濕頭痛
緩筋駁骨・舊患腫痛
肆天痊瘉
國術學院
教授
虎鶴柔剛拳
九龍新填地街
二八四號二樓
電話
八八六七九五

澂刺、柔溫、調情、新車地
新
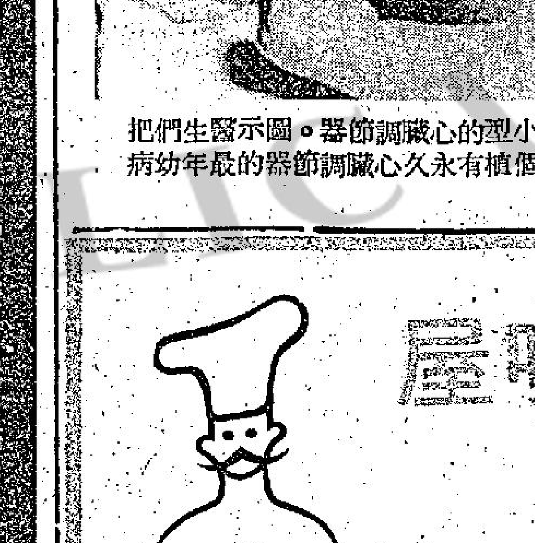
全部節目革新推出，唯價錢未有更改
全新的設計，新的表演，新的無上……
女酒伴，新的，美艷女侍應，令你……
……視聽之娛！
每晚二場新的精彩表演
（十一時及十二時半）
歌舞時間由下午三時至九時
……由紅歌星……黃芝杜威梆……演唱助慶
免收入場費
BASEMENT 18
九龍漢口道18號地庫　電話：K684730

東英咖啡屋
別具情調
招呼週到
正宗西菜
好食抵食
茶・餐・酒
日夜供應
九龍加連威老道東英大厦

工商日報增闢「大家拍」攝影版
歡迎讀者投稿每週刊出一次
入選作品每幅十元另有頭二三獎

工商日報
大家拍
印花

工商日報爲增加讀者興趣，由四月六日開始增設「大家拍」攝影專刊，每逢星期四日刊出，歡迎讀者投稿，並選出較佳之作品，除在「大家拍」版中刊出外，並酌送稿酬，辦法如下：

（一）題材由工商日報擬定，暫定每半個月一個專題，來稿以能夠表達題材爲主，攝影技術並非首要，初入門之「拍友」亦可參加。

（二）每星期內所收照片，由工商日報評選小組先選定六幅至八幅，於星期四日在「大家拍」版中刊出，每幅致送稿酬十元，另外每半個月在初選入圍照片中選出首、二、三名，首獎致送獎金一百元，二獎五十元，三獎三十元。

（三）來稿黑白或彩色均可。黑白照片以五乘七吋爲準，最小不可細過甫士咭，最大不可超過十乘七吋，用光面紙。彩色則以正片一三五或一二〇爲合。如需退回者，請在投稿時註明。

（四）來稿請附貼本欄刊出之印花，註明照片題名，拍攝之地點時間，並附攝影者姓名、地址、電話、身份証或學生証號碼，憑証領取稿酬。

（五）收件地點：（1）灣仔芬域街十八號工商日報；（2）中環利源東街八號工商日報中區辦事處；（3）九龍周生生珠寶金行有限公司各分行（地址詳見本報分類廣告欄）。來稿封面寫明工商日報「大家拍」版編輯收。

第四期題目：「拍拖妙景」

在本港，隨處可以看到男女拍拖的旖旎風光，收入鏡頭，定多妙趣，惟應避開正面拍攝，以看不出面目爲主。

第四期題目，由即日起開始收件，至五月廿五日止截。

大生銀行批准貸欵樓宇
墅別天添
赤柱大街九十二號
分層租售分期付欵
現成樓宇即可入伙
本別墅優點
本別墅向南，樓高十層，背山面海，景色優美，空氣清新，外廊寬敞美觀，內部間隔寬敞，爲一般大厦所不及，交通便利，稍轉灣角，即達市場，巴士總站，學校，戲院，酒樓，皆環繞附近。
接洽處：
大生銀行信託部
德付道中130-132號　電話：H445011
地盤辦事處電話：H-93239

歷史悠久 新貨上市
馮滿記嗎賬蓆
品質幼結　價格忠誠　歡迎參觀
專營：金線掛裙　全絲綿被　珠羅蚊帳　橫裕壽帳　床單枕套
星洲：正紅花油　正白樹油　正栳楓油　正莪朮油
名藥：泗水西米
總代理：萬花鉄打油
總行：星加坡士敏街七號
分行：蛇王顯五寶丹　油麻地上海街203號　電話K八四九五五三

美蘇同意限制核武器協議

核子禁制條約於五月十八日在俄京達成。圖爲（由左起）美國大使遵安，蘇聯外長葛羅米柯和英國大使基力簽署文件的情形。（合衆社）

【莫斯科十八日法新社電】一位消息靈通人士說，裁減和限制核子武器的局部協議將於明日在赫爾辛基宣佈。

這項宣佈將爲第七次戰略性武器限制會議結束時的部份公佈。

限制核子武器協議將於尼克遜訪問莫斯科期內在俄京簽署。

一般相信，協議包括限制防衛性反彈導飛彈和繼續美蘇在維也納舉行的裁減和限制攻擊性武器會議。

【倫敦十八日路透社電】英、美、蘇今日正式同意一項禁止把核子武器和其他摧毀極大的武器放在海床的國際性條約。

這項由日內瓦裁軍會議談判的條約有八十七個國家簽署和廿八個國家認可。

這將禁止把核子武器和摧毀力强的武器放在離岸十二哩內的海床上。

七二年冬裝

圖爲倫敦所展出的兩款七二年冬裝。（合衆社）

尼克遜明起程 開始訪蘇之行

【華盛頓十八日合衆國際社電】蘇聯大使杜頼年今日在大衛營與尼克遜總統會談一小時。他們討論尼克遜未來在莫斯科與蘇聯領袖之高峯會議事項。

總統府新聞秘書齊格勒說：這一次會談，是在杜頼年今日返莫斯科之前安排的。杜頼年返國是爲尼克遜總統的八日訪問作最後準備。他說：今日的會談，國家安全事務顧問基辛格亦在場。

齊格勒與發表會談的細節，但說，杜頼年返蘇聯，是準備就近準備高峯會議。

自星期二晚以來，尼克遜已在大衛營研究各項會談文件及其他的外交立場演說稿件，以備他爲期兩個星期的海外訪問，在這次旅行中，他將訪問奧國、俄國、伊朗及波蘭。

尼克遜總統伉儷於星期六上午九時十五分在安德魯空軍基地之送行儀式後，飛往奧國莫扎特出生的地方薩爾玆堡。他將在該地逗留卅六小時，而後於下星期一早上前往莫斯科。

齊格勒說，總統約於星期五正午之前返回白宮，並將接見副總統阿格紐，聽取關於其訪問日本、美國及南越的報告。阿格紐定於星期五上午八時卅分從太平洋之旅行返抵安德魯空軍基地。

尼克遜並邀請國會之兩黨領袖於星期五下午四小時在白宮開會，討論他和蘇聯領袖的高峯會談。

【華盛頓十八日路透社電】尼克遜總統將於星期六日離開此間，前往奧地利的薩爾斯堡。他在星期一日早離開奧地利前赴莫斯科之前，將在薩爾斯堡休息及與奧地利官員舉行會談。

尼氏是訪問莫斯科的第一位美總統，亦是自前美總統羅斯福在第二次世界大戰時出席蘇俄雅爾達會議以來，訪問蘇俄的第一位美總統。

這亦將是他自本年二月以來第二次的「和平旅行」。在本年二月的北平訪問中，尼氏曾與中共「總理」周恩來及毛澤東舉行會談，結束了美國與中共逾二十年的敵對局面。

此間美國官員相信：

尼氏在莫斯科訪問時，將與蘇俄簽署一項限制核子武器的歷史性的協定及其他若干有關擴大美蘇貿易、衛生及環境與太空探險合作的協定。美官員說：他們肯定尼氏將與蘇俄舉行坦誠及率直的會談，討論有關越戰問題，蘇俄對河內的支持與北越各海港之被封鎖等問題。美國封鎖北越海港，目的是截阻蘇俄對北越之武器供應。北越是利用該等武器，在七個星期之前向南越發動攻勢。

蘇俄潛艇艦隊 赴地中海途中

【倫敦十八日法新社電】此間官方人士今晚說：九艘蘇聯潛艇在四艘海面艦隻（其中包括兩艘供應艦）的陪同下據報已於今日抵達愛爾蘭對開的海面，從波羅的海取道前往地中海。北大西洋公約組織當局英皇家海軍及空軍和正保持對該等潛艇及艦隻的密切關注。

日相佐藤認爲 未來日毛關係 將出現新展望

【東京十八日法新社電】日本首相佐藤榮作今日說：日本政府將對一項他認爲是使中共與日本趨於修好的中共新動向，作出反應。

佐藤是在提及中共「總理」周恩來最近的一項提議時，發表以上的談話。周恩來曾提議說：中共將歡迎繼任佐藤首相的新任日本首相訪問中共，倘他答允遵守中共所提的中（共）日關係正常化的三原則。

佐藤是在衆議員內閣委員會的一次會議席上，答覆日本公明黨員法木的問題時，作出上述談話的。法木曾於最近以公明黨代表團團員的身份，訪問北平。

預料在本年某個時間退休的佐藤又說：中共與日本關係的一種新展望，行將出現。

日本外相福田赳夫又說：周恩來的聲明似乎顯示他本人，亦準備訪問日本。

福田又說：這顯示北平對日本所採取的態度已有重大之改變——其强硬而頑固的態度，已變爲求歡而具伸縮性。

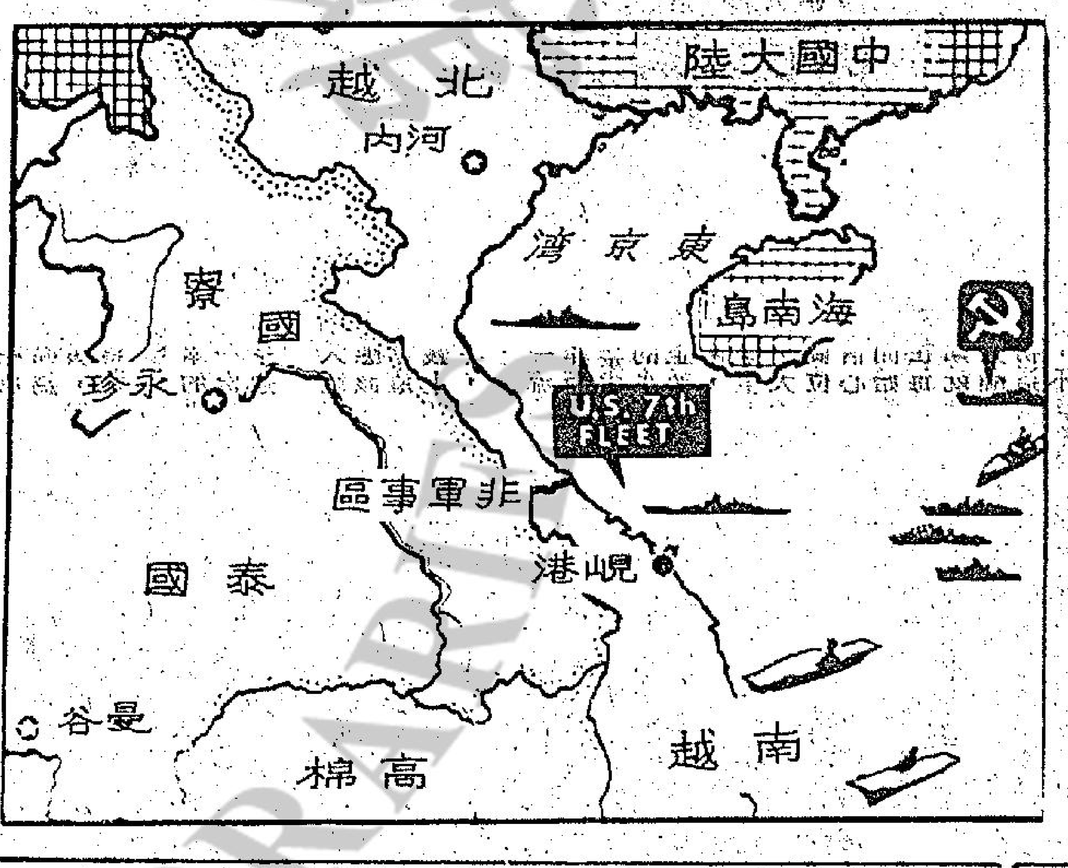

有八艘蘇聯軍艦業已開至距越南的海岸二百哩處。（合衆社）

美機業已炸毀北越南部海港周圍的六座橋樑和非軍事地帶附近的一個大貯藏區。（合衆社）

晚唱　夏灣月

論北越頭頭激到要嘔血

北越軍南攻，以爲三幾日狂風暴雨式攻勢，就可以將南越軍擊潰，跟住南越各地宮民，紛紛「起義」，於是一舉而將南越之江山打平，但發夢都估唔到美國會大炸河內及封鎖海岸。

到現在，北越軍之敗象已逞，此乃「夜長夢多，遲則有變」之局。如果當作打牌，北越軍坐落打東圈時，連食鷄胡、平胡，打到南圈攻下廣治，等如食舖爆棚，成個旺家形勢，點知南圈尾，就開始見滯，上家詐章，都吓胸，都叫碰牌，美國北炸兼封鎖，南越軍乃轉手風，食番幾手鷄胡、平胡，到現在爲止，勝敗之局未明，但打到西圈，形勢改變，已無疑問。時間對北越不利，已使北越頭頭，無限焦躁。最近，蘇聯不以美國大炸北越而取消尼克遜到蘇聯訪問，當然更加嬲到嘔電。

北越軍之敗，敗在美國大炸，再加埋封鎖，則唔使問阿貴，實係打氣，做馬仔之北越，可以投靠別人，搵過第二個惡人做「頂爺」者也。如果要搵，當然係搵中共，祇可惜，北越全面霸晒蘇聯之時，對中共十分冷落，攪到中共十分唔高興，此時如果轉頭去投靠，實係攞冷言冷語冷面孔，所以唔敢咁做。而且，中共亦未必肯挑起呢副千斤重担，中共亦有咁多坦克車、大砲運去北越。最多運送一些輕武器，北越如果祇收到輕武器，曾經滄海難爲水，除却巫山不是雲，當然又係不滿者也。既然有武器運去支援，北越都會不滿，則中共計落條數，自然唔會答應挑起重担，必然將[illegible]敗，敗場矣。頭頭們以爲蘇聯既然拍心口，敢班主在先，猛運武器到北越，至美空軍佈雷，蘇聯則一定會出動掃雷艦來幫手掃美國佬之水雷，或者會派艦護航，進出於北越水域者也。點知蘇聯完全有呢枝歌唱，甚至作吓狀都有，於是，美空軍大力北炸，全面佈雷，不祇佈在海域，而且佈埋內河，使北越好似患咗絕症一樣。蘇聯睇住北越敗象已經出現，如果要爲北越打氣，則好應該拒絕尼克遜現時赴蘇訪問，要尼克遜停止北炸，自行掃乾淨海面之水雷，否則唔傾，則北越頭頭都冇咁嬲，但蘇聯完全唔係咁做，尼克遜訪蘇行程不變，而蘇聯爲尼克遜所安排之訪蘇秩序十分隆重，最低限度冇去大陸咁受冷落。北越頭頭，睇見自己之大波士，與敵人好到攪頭攪頸，自己就被敵人打到一仆一碌，唔激氣就假矣。本來，蘇聯如此冇義，

外國競爭會使美國工人失業嗎？

在外國競爭的威脅下，美國工人的就業機會是否受到影響呢？

參議員雲斯．赫特克、勞工領袖佐治．明尼及國會部份人士對這個問題的看法是肯定的。赫特克且已向國會提出一項法案，限制外國貨進口，及減低海外投資對美國公司的吸引力。

但是，美國政府及越來越多的美國商人對這個問題的看法却是否定的。後者更推行運動，反駁赫特克參議員所提出的說法。

這位已退出民主黨總統候選人競選行列的赫特克參議員，所代表的印第安納州，正是一個工業受到外國競爭嚴重打擊的地方。

美國商業界雖然發表過多項調查報告，指出美國多國籍企業在提高國內就業人數方面，比任何其他工業都高，但是赫特克却問道：「這些調查有包括鞋業和電子業在內嗎？這些報告可以說，這兩門工業的就業率已提高了嗎？即使鋼鐵工業，外國雖自動限制對美國的輸出，但從這些協議實際生效以來，美國鋼鐵業的就業人數仍然下降了。」

赫特克指出他草擬的法案，「主要着眼在生產方面」。但國會目前尚未有任何委員會定期進行討論這項法案。

他說：「如果美國擴展經濟，世界各國必須瞭解美國的國內問題，也是要加以注意的。」

四月十一日，代表超過四萬美國公司和五百萬商人的美國總商會，出版一份題爲「外國競爭會使我失業嗎？」的小册子，試圖解答工人經常提出的一些問題。

該小册子對外國競爭影響就業機會的看法是肯定的。不過，它說：「國內競爭也影響工人的就業機會。在另一方面，外國工業又可能爲美國工人提出就業機會。每個人在回答這個問題前，最好先弄清楚本身的情況。」

該小册子繼續解釋：

美國現在從其他國家所購買的產品，如果全部由美國工人生產，需要約二百五十萬工人的生產力，但在另一方面，美國三百萬工人所生產的產品都是輸往外國的。相比之下，順差達五十萬個職位。還有很多其他工人，是從事對外國出口公司供應零件或服務等工作的。

該小册子指出，外國產品對消費者說來，也有好處。外國生產商往往以較便宜的售價，爲美國消費者提供更多姿多采的產品。

總商會承認如果同一樣產品，美國生產商能以較低的成本進行生產，外國生產商無疑移會受淘汰。

該小册子繼續說，但如果美國提高對外國產品的關稅或定下其他貿易障礙，那些產品的售價必被提高，這「實際上等於對美國消費者進行徵稅」。

它問道：我們是否應向所有人徵稅來保護舊有的職位，抑或我們應協助工人在一些具有更高競爭力、增長更快的工業內尋找工資更高的職位？

這份小册子承認，外國競爭確有不公平的現象存在，例如某些工業可能獲得該國政府資助或者其他不公平的優待條件。它說，在這種情形下，美國政府應責無旁貸，提出反對，或使外國政府停止這些不公平的協助。

它承認美國部份工人的就業機會受到影響，但這種情形通常只發生在競爭力最弱的美國工業內，美國競爭力最强的高級技術工業並不受影響。

總商會這份小册子提出這個問題：如果美國技術這樣重要，我們應否容許多國籍企業輸出這些技術呢？它的回答是：「除非在美國周圍築下一個鐵幕，否則很難防止美國技術的流出。」

但技術知識其實是一條雙程路，美國也從其他國家輸入高級的技術知識，例如氧氣產鋼方法、原子筆製造法等。該小册子說，發展技術的要訣在於比別人先走一步。它說美國「在這方面的競爭向來比任何其他國家都優勝一籌」。

總商會承認，美國最近在國際競爭上表現已呈遜色。它說：「我們的競爭意志已鬆懈了。現在，我們面臨極强勁和能幹的競爭對手的威脅。我們也可以抖擻精神，加入競爭而享受貿易的成果，我們也可以臨陣退縮，躲在關稅和配額制度的牆壁背後，付出更高的代價換取更少的貨品和服務，這個選擇權操在我們手中。」

華萊士傷勢起反應 體溫升高脈搏加速

【華盛頓十八日路透社電】華萊士州長今日的體溫升高，並且脈搏增加，但他的醫生們相信這是他於星期一在一宗暗殺企圖中所受到腹部傷勢的正常反應。

在馬利蘭州銀泉鎮醫治華萊士傷勢的聖十字醫院一名發言人在發出一項有關華萊士現時情況的聲明之後，拒絕答覆任何問題。

該項院方聲明說：華萊士州長的情況在過去二十四小時內曾顯示出「所預期在施手術後若干變化」，其中包括「一項體溫升至華氏表一百零二度。」

該項聲明說：「在體溫增加之同時，他的心跳速度已略爲增加，在這一點看來，他的發燒是由於吸收他腹部血液而產生的正常身體反應」，直至現[illegible]

美封鎖北越港口 俄對河內供應仍能通行無阻

【北平十八日路透社電】蘇俄人士今日向此間外交圈內人士表示信心，雖然美國封鎖北越港口，蘇俄運往北越的軍器，仍能通行無阻。

駐在此地的外交使節在過去數天內注意到蘇俄的觀點，研究下列兩個主要的問題：

㈠美國封鎖北越的結果，及㈡蘇俄與中共對河內的援助。

雖然北平對外的反應較一九六七年及一九六八年的反應沉寂，但北越外交人員正在使此間其他國家使節明白中共已盡其所能，給予實質上的協助。

該等使節稱，自中國大陸至北越的兩條鐵路綫，以及聯繫雙方邊界的公路，在目前面對航運供應海防及其他海港的困難情況下，極可能予以盡量使用。

同時，僉信在此間和莫斯科的中共與蘇俄之間正在接觸，商討增加使用中共地面運輸和鐵路，將蘇俄供應品運往北越。

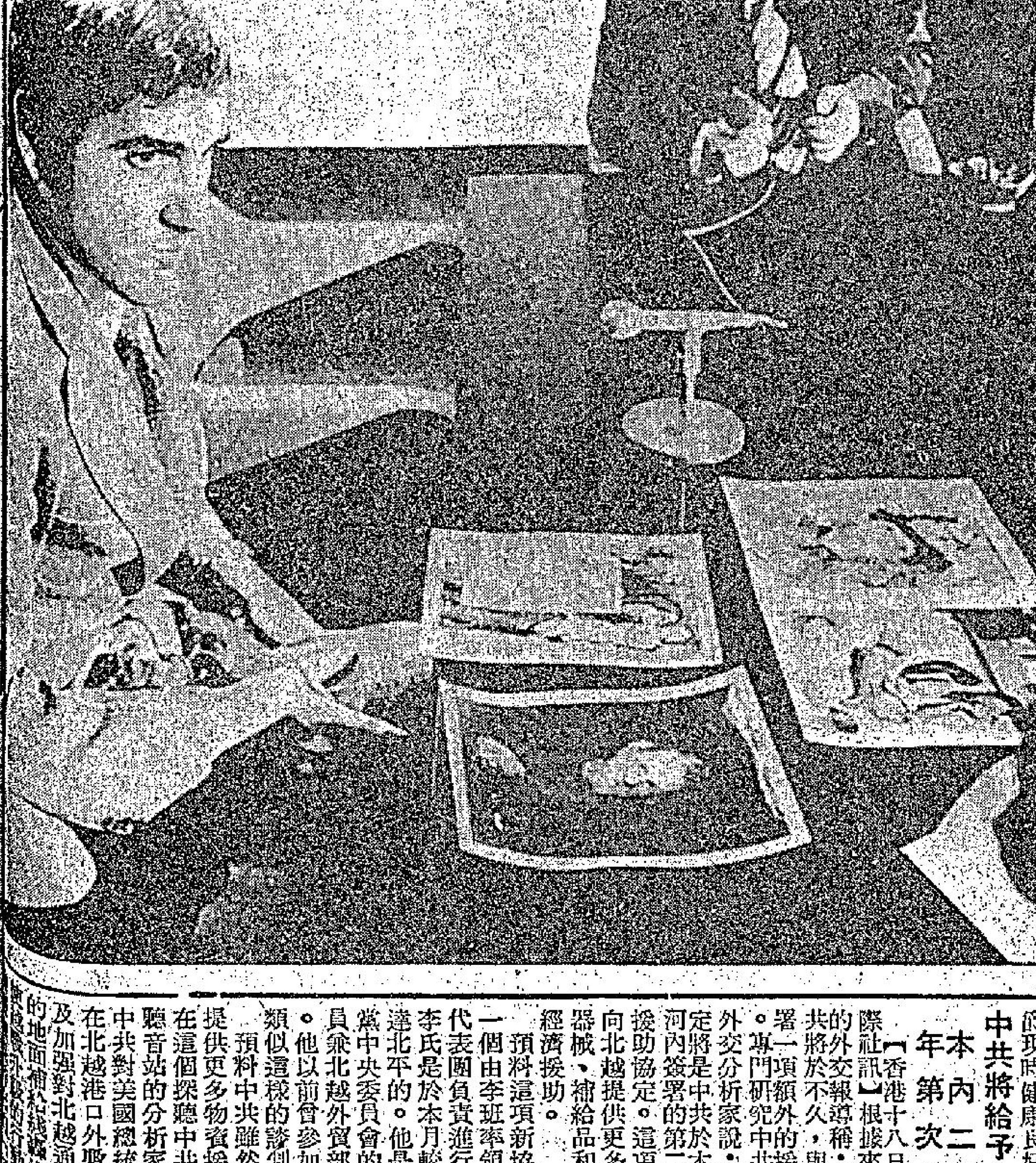

圖爲麻省和撒斯特藝術博物館主持人特玆與四幅被竊油畫的照片。（合衆社）

英女皇一行探溫莎公爵

【巴黎十八日法新社電】英女皇夫婦及查理士王子今日在一次訪問中與溫莎公爵夫婦共聚茶點達四十五分鐘。此次訪問造成一般對關於該名七十六歲公爵健康問題的推測。

該次訪問的詳細情形是由英國大使館發言人發表的，他立即便被問及有關溫莎公爵的健康情況，尤其是他在數月前據報患有嚴重病症的報導。

這些報導，已被否定記者們均獲告溫莎公爵的現時健康良好得很。

中共將給予北越本年內第二次額外援助

【香港十八日合衆國際社訊】根據來自北平的外交報導稱：預料中共將於不久，與北越簽署一項額外的援助協定。專門研究中共問題的外交分析家說：上述協定將是中共於本年內與河內簽署的第二項額外援助協定。這項協定將向北越提供更多的軍事器械、補給品和免費的經濟援助。

預料這項新協定正由一個由李班率領的北越代表團負責進行談判，李氏是於本月較早時抵達北平的。他是北越共黨中央委員會的候補委員兼北越外貿部副部長。他以前曾參加過很多類似這樣的談判。

預料中共雖然向北越提供更多物資援助，但在這個探聽中共情況的聽音站的分析家們說：中共對美國總統尼克遜在北越港口外佈雷，以及加强對北越通往中共的地面補給綫轟炸，而[illegible]

越南問題專家波克專文之三

北越爲何不談判

國際著名越南問題專家，美國新聞處官員及「越共」一書作者道格拉斯．波克（DOUGLAS PIKE）曾就若干有關北越拒絕談判的探討性問題加以答覆，全部問答如下：

問：爲什麼越南共黨不要談判？

答：談判什麼？

問：當然是爲什麼不談判和平了。

答：他們之所以不要和談，因爲和平並不是他們的主要目標。

問：那麼他們的目標是什麼？

答：使南北越在河內的旗幟下統一，也就是北越所說的「祖國的再統一」。

問：那麼北越願意談判這種統一嗎？

答：他們願意談判進行統一的安排——例如透過民族解放陣綫的組織在南越當權，但不願意談判是否應該統一。

問：那麼應不應該統一呢？

答：南越人並不認爲應該統一，事實上就是打仗的原因，這就是越南人何以打了十二年仗的原因，他們根本不願出一個共黨政府統一或在一個共黨政府下統一

問：「民族解放陣綫」所成立的是怎麼樣的全國統一政府？

答：你只要細究一下，就會知道這一個由「民族解放陣綫」獨攬政治大權的政府。諸如佔南越人口百分之十五的天主教徒等其他集團，將參加這個政府，但將毫無權力。政治權力將保留給「南越人人民唯一的合法代表」，按他們說來，就是「民族解放陣綫」。

問：假如這樣，將會有什麼不對呢？

答：不管對與不對，由充其量只佔越人口百分之十的少數集團「民族解放陣綫」獨攬政治大權，都是南越其他集團所不能接受的。因此，這種安排永遠不能成立，就是成立也沒有效力。

問：可是也許可以成立一個令「民族解放陣綫」份子滿意的眞正聯合政府。

答：可能，但是這不會爲北越所滿意。他們對任何有「民族解放陣綫」參與的聯合政府所感興趣的，只限於符合河內統一越南的目的。北越不會支持，而且事實上將防止不論「民族解放陣綫」如何滿意但並不等於統一的任何政治和解。事實上，北越一度存有主要顧慮就是「民族解放陣綫」將違背北越的統一目標而贊成政治和解。

問：這是否仍會發生？

答：在某種意義上這已發生過。「民族解放陣綫」許多同路人已在南越受到政治上的優待容納。但這並無多大戰略意義人因爲「民族解放陣綫」的武裝部隊已不足輕重。南越每天的戰鬥中，目前有百分之九十左右是由北越正規軍進行。例如目前的復活節攻勢就是完全由北越部隊進行的。

問：南越和美國所要談判的是什麼？

答：是終止戰爭及南越的一項政治安排，這項安排使所有各方都滿意，因而可以持久。

問：換言之，南越人和美國人是要和平的英雄，而共黨是要戰爭的惡棍對不對？

答：不同的是目標，實際上，沒有一方完全是英雄或全是惡棍。但怎麼也不能推翻的一個事實，是共黨在越南的首要興趣並不是終止流血，殺戮，無休止的戰爭，而是達致統一。他們並不反對和平，但祇是在他們先獲得他們所要的之後，才不反對。南越和美國之所以謀求談判和平，並不是因爲他們較有道義，而是因爲這是他們的目標。

問：那麼共黨爲什麼留在巴黎，敦促舉行更多談判呢？

答：他們有些利益已經在巴黎達到，基本原因是它符合他們對各方所提有關和平事項的所有提議的反應。

問：那反應又如何？

答：共黨對任何和平建議有一個標準的反應，不論那建議是來自巴黎和談，聯合國，教皇保祿或任何人。對此種建議，共黨必定以是否符合他們的統一目標來評估。河內領袖們自問：這建議會不會使我們走向我們的統一目標，雖然不是完全如此，但至少朝那方向走呢？如果不是，他們就不感興趣。北越官方過去十年的聲明和他們在巴黎和談及其他地方的行爲，都和這項估計相符

問：這是不是使談判結束戰爭的可能性成爲前途暗淡呢？

答：共黨什麼時候都可能以種種原因，終於決定放棄其以武力（這是目前所使用的方法）達成統一，轉而使用非武力方法，那就是政治或外交手段。假使那樣，談判將發生關鍵性的作用。

「瘦骨仙」的明星前途

著名英國「瘦骨仙」模特兒徐姿，放棄了模特兒生涯，而走上銀幕，許多人對於她是否能在英國的電影界發展，頗有疑問，她在服裝模特兒走紅的時代，不再繼續幹下去的，將要拍的一部英國音樂電影，會決定她的前途，是一件很重要的事情。

回溯在六十年代中期，無上裝正初度發展，成爲風氣之際，她在倫敦「奇案突出」，以「瘦骨」爲標榜，成爲英國的第一流模特兒，那時的徐姿眞是似一條藤，她的胸圍是廿英寸，那麼身體的其他部份的曲綫，可想而知，但是她的姿勢極優美，穿起了新款時裝亮相，給人一種新的印象，雖然也有人說，好比在衫架上披着一襲衣服，可是「仙風道骨」的徐姿在世界吃香，她是世界上薪酬最高的時裝模特兒之一，許多模特兒也模倣她的「寶相」了，平胸的風氣是她打開的，迄至今日，時裝模特兒沒有一位是巨型胸脯的，應該是拜她所賜，可是她決定放棄模特兒生活，經過了許多年，她的面型與體態，比以前稍爲豐滿，稍減以前的「仙風」。

徐姿初時是進入好萊塢的，許多人對她的影涯前途看法，認爲是不很穩定的。大家都不禁提出一問題：「她究竟是一個女明星抑或不是呢？」這是每一個未看過她拍的「男朋友」一片的影迷，提出的疑問，即使是在好萊塢或歐洲影界的職業電影人士，也免不了發生疑問，因爲今日的影壇，與黃金時代大不相同，任何人不容易站得住腳。

徐姿這一個非常纖瘦的女郎，在十七歲已成名了，登上英國第一流時裝模特兒的寶座。現在到了成熟的芳齡廿二，在電影內要初次扮演歌舞的角色賓莉希朗了，這是個吃重的角色，當影后茱莉安德絲仍是不够廿歲的時代，她扮演主角來向美國觀衆介紹一番，使她後來成爲影后。

徐姿到了美國，隨她的「陷入愛河的女人」一片，參加首映禮，并且接受訪問，可是發現她的天才的經理人，也是她的親密男友佐士汀貓倫紐夫，一直在她的身邊，寸步不離。

她在吃吃笑，一面說：「當我初次拍片時，眞的有點害怕，但是導演坎羅素非常有忍耐，他讓我扮演該重要的角色，我認爲影迷如果不是非常歡迎此角色，就一定很憎恨此角色。」

導演坎羅素曾拍過不少叫座的電影，是英國其中一位很出色的導演，他把作家山第威爾遜在一九五三年所著的描寫二〇年代的音樂劇，親手改編，搬上銀幕，這部影片將是非常美國化的英國電影，場面豪華瑰麗，在英國來說是少有，而且最驚人的是由經驗不十分豐富的「瘦骨仙」模特兒徐姿，担任歌舞女角。

但是徐姿不是初次演歌舞的，姑勿論有良好的表現，回溯去年她在英國樸茨茅茨城，一間戲劇公司的女角葛蘭遠積遜（去年金像獎女角）突然患病時，徐姿獲得一個機會，代替她登台，那時已有一個舞台導演對她說：「你以一個青年女子身份出台，回來的時候將是一個影星了。」

這一點可以說明了人們對她的戲劇前途的看法，也是她本身的職業生涯的象徵式聲明。

她其實是滿面雀斑的，眼睛很大頗似一對飛碟，外形給人的印象是有些害怕，那時她在練習舞蹈，依照電唱機的節奏演出，她用嬌嫩的聲音唱出「我與你在一起快樂」。她在這次拍新的音樂片時，接受訪問時說：「我已不幹模特兒一年多了，也是爲了準備拍那一部新片而已，讓我面對事實吧，我不是你們所稱的女明星，我不需要別的明星塑得的稱謂，我也不會請大家稱我爲明星，在我初次看看自己在銀幕出現，也覺得是太瘦了，不過那並不打緊，因爲任何人也知道我是個瘦女。」

她表示廿多歲已遭遇一個問題，因爲片內要她穿的衣服，使她有六十多歲的感覺，她說姑勿論成就如何，她也打算再拍一部音樂片，也是與佐士汀合演的。

徐姿也知道從來沒有一個第一流模特兒成爲第一流女星，她說：「我的期望不大，我祇想人們喜歡我，那麼我就心滿意足了。」

她的代理人說：一九七二年將是「徐姿年」，我希望今年底與她結婚，屆時我敢說她將是一個大明星了。

夫婦不和

是丈夫忙於工作，或熱中於賺錢而影響，並非不愛太太。他是否愛太太，比性行爲的次數更爲重要的，應該由日常的談話來決定，例如整天談公司的事情，談生意往來，談朋友的情況，但對太太的生活和愛惡，也不能疏忽了。

太太尤其是要知道的是：兩個人在一起的時間越短，愛的程度應該越深和越充實，那不是更能發現了兩個人是否有眞正的愛情嗎？

㊀在性行爲時，丈夫常會扯太太的秀髮，或是行動粗暴，恣意摧殘，使太太感到痛苦而大起反感，這是丈夫不愛他的太太所致嗎？

答案是否定的，因爲在性行爲中加上了虐待的慾望，是每個男人都擁有的，所不同的是程度強弱而已，對於越是愛和越麗美的人兒，男人越有着擁抱在自己懷中把她摧殘一番的衝動。有些男人還在性行爲後，會把太太身體上某一地方咬下去。愛得太強烈之時，眞想一口把對方吞下肚子裡去爲快的。性生活中可以充份地表現出這種情況，當不顧一切之時，不管喊叫些甚麼，都能增加了衝動的情景的。㊀

陰陽鏡

旋轉引擎賽車

集砵砵

就是「東洋」車廠第一款[illegible]的汽車，也是其第一種賽車。

一九六八年十月在西德紐堡靈的「八十四小時馬拉松大賽車」中，一輛「宇宙型」奪得全場冠軍，使到歐洲賽車界留下深刻印象。

「宇宙型」和一九六九年「東洋」車廠派往參加比賽的「萬事得R一〇〇型」一樣，都是配用雙轉子的旋轉引擎，相當於兩公升的活塞引擎；「宇宙型一一〇」標準車款，引擎在七千轉時發出最大的一百七十四匹動馬力，但「一一〇S」賽車則經過特別調諧，改在每分鐘八千五百轉時發出同等動力。

一九六九年，兩輛「萬事得R一〇〇型」在歐洲史巴賽車場的「廿四小時房車賽」中，分別贏得全場第五名和第六名。

一九七零年，「東洋」車廠再派另一賽車隊，帶着經過改良的「R一〇〇型」去參加史巴大賽，其必勝的信心甚强，賽車隊甚至邀請了約四十名日本的汽車專欄作家和攝影師一同前往。

比賽初期，看來四輛「萬事得」都是不錯的，在開始的十五小時內，它們一直與一輛二點八公升的「寶馬六型」角逐帶頭位置。可惜，不久第一輛「萬事得」的引擎因故障退出，隨後，第二輛又失靈，餘下的兩輛雖中途更換過火咀，但也是無法完成賽事。㊃

新車

在德國腳踏車是非常風行的，在那兒的人就連十歲的小孩子也懂得如何去欣賞層出不窮的新車花樣。德國的腳踏車工業，以及海外的腳踏車工業，同樣地得多謝那些設計家層出不窮地想了許許多多的新車花樣，使大家都覺得有時趁趁腳踏車，並不是什麼不好的事情。好像說，這次在德國紐倫堡的赫克里腳車廠，現在正推出了圖中這樣一種新的腳踏車。它是屬於五十個CC的類型的，其後輪是很特別的。特點就在于裝有彈性輪軸，在飛跑時，跳動得一點也不厲害。此外廢氣噴出筒也特別設計可以防熱。該車有兩個座位，後面可安裝一貯物櫃。

電影界鬼才

羅渣華丹早期的「惹火尤物」，以至前些時在港上映過的「滿堂春色」，都曾哄動影壇。一般人對其評價，見仁見智，人言各殊。以下是專欄作家艾端恩．馬糊，最近訪問羅丹的一夕談。

問：華丹先生，今年幾庚？

華丹：四十多了。

問：你從那時起，加入電影界？

華丹：大約是一九四八年。那時，馬克．柯列格勒是法國名導演，獨垂青眼，邀我撰劇本。我原是撰舞台劇，並非電影。初次寫電影劇本，使我對電影藝術興趣大增，我覺得它更能表現我腦海中所想的東西。其後，我當副導演；到一九五六年，才獨當一面，自編自導，拍成了「惹火尤物」。

問：原來你初時研究舞台劇，你自己有沒有參加過演出？爲什麼你會拍起「惹」片來？

華丹：在我十九、二十歲時，我已經常參加舞台劇演出，我愛演希臘與莎翁的悲劇。可是，現代人對性慾與自然本能的感受，始終被文明禁壓着，由歪曲而變型。我老是覺得自己在戲劇界無法盡展所長；可能對於我，戲劇並非最適合的媒介。究竟它的視覺元素，仍十分有限。於是，我投向電影，學習各項電影技術與知識，體驗如何才能充份把握、發揮、創展這項「第八藝術」媒介。起初，在電影界，我輩青年人，一直受到輕蔑壓抑，並不得志。我之毅然拍「惹火尤物」，固然要撕破道學的假臉、傳統的鎖鏈，使人還我自然。上帝創造女人，實在並非爲了叫她們裝扮掩飾；而我最主要的動機，還是想另闢天地，不欲蕭規曹隨，我的第一任妻子BB（碧姬芭鐸）啓發了我的靈感；她的熱力增加我的創造勇氣。所以，我去嘗試，僥倖獲得製片經濟上支持，也僥倖一雷天下響。

問：你承認「惹」片的票房成功？有不少影評家認爲，你的大胆嘗試，啓顫了新潮派，是麼？

華丹：「惹」片商業上雖成功，但人們卻忽略了它的藝術性，況且引起議論紛紛，衛道之士不少對我拳打腳踢，奚落謾罵，說我是新的色情販子，用太太一絲不掛肉體，使自己成名。那眞使我叫屈，百辭莫辯。不過，藝術家是以自己的作品代替說話，所以我認爲爭辯是徒然的。BB不惜令我平步青雲，可是「惹」片的成功引致我跟她婚姻破裂，覆水難收，至於有人說我「啓顫」新潮派，那是一派胡言；那些影評家只是鸚鵡烏鴉，我本人絕非新潮派一份子。新潮派是創新的電影，不是色情標誌；是青年人打破規條，自力創造，力求推陳出新，自成一格。我佩服他們，但不與他們雷同。人們在色情的誤解下，把我混爲一談了。新潮派導演，如高達、杜魯福、馬盧、雷奈等人才華，使製片人另眼相看；開始肯投資，起用青年導演，以及藉藉無名演員，不再墨守成規。我只鼓勵過法國「電影雜誌」那羣朋友，自資拍短片，我並未啓顫過什麼運動或派別。我只是個百份之一百的個人主義者。

婚姻驚人紀錄

奇世界

卅八歲的比華萊雅巴莉是美國洛杉磯的一名酒吧女侍應，她於一九六七年和她的第十四任丈夫作第十四次的離婚，在一夫一妻制度下的美國創下了離婚、結婚次數最多的驚人紀錄。當她從法庭辦完了離婚手續走出法庭時向記者說，和她離婚的丈夫有五個毆打過他而被控，其中酒吧的領班就佔四人，百萬富翁一人，電影明星一人。

當被詢及爲何對結婚和離婚這樣有興趣時，比華萊雅巴莉說：每一個女子都希望找一個值得寄託終身的人，但到頭來你發覺你的結婚對象並非一個理想的人物時，你必須離開他，依正當的手續去找尋另一個，同時我認爲不時換一下「對手」亦是很夠刺激的，如有需要的話，我是再會結二十次婚的。

在一夫一妻制的國家中，娶妻次數最多的是美國人格林奧爾，奧爾在一九六四年八月廿八日在美國內華達州拉斯洛加斯和芳齡十八歲，但已生過兩個子女的蒂瑪蘭小姐結婚。蒂瑪蘭小姐是五十二歲的奧爾的第十六任新娘，然而最有趣者，似乎還是奧爾氏曾經和同一個太太結婚四次和離婚四次，亦可說是「怪人」一名。

製造石棉而成爲百萬富翁的美國人湯姆曼威，於一九六〇年一月十一日他的六十六歲生時在紐約和他的第十一任太太格麗絲汀亞蓮畢行婚禮，是時格麗絲芳齡不過十七歲，是標準的小姐。

美國巴鐵摩爾地方一位一百一十歲的老翁年前在基督教浸信會聯合教堂一項儀式中和他鄰居的一位六十五歲婦人結成夫婦。自一八九〇年以來即定居於該地的鮑拉德先生，他和莉莉威爾遜女士相識已達五十多年，二人以前都曾結過婚，鮑拉德先生的前妻曾和他結婚七十五年之後去世，他經過三年時間的考慮決定再結婚。

天體營內沒有性慾

萬花筒

美國是一個時裝世界，但也有二百多個營地，那兒沒有時裝的。

調查人員到這些天體營去進行訪問，完全不牽涉到性的問題。不過，局外人看來，天體營與性是連在一起的。

局外人往往存着以下的疑問：

看見完全沒有遮蔽的女人身體豈不使男人興奮嗎？

赤裸身體並不是很性感的，只有女人穿上暴露的衣服才使她們充滿魅力。

男人心理，對隱藏的東西感到刺激，對於完全暴露的東西反而興趣大減，我們舉比基尼泳衣爲例，它刺激男人最大的想像力。

正如一個天體主義者說：「當一個女人從汽車上走下來的時候，她性感迷人，嬌媚、曲線玲瓏、飽滿，幾乎是十全十美的。然後，她把衣服脫下來，個子是消瘦的。當她把胸圍解下來，她的乳房是垂的，當她把腰圍解除下來，她的身材不再富於曲線美，赤裸跟穿上衣服，前後判若兩人。」

試問在這種條件下何來有女性魅力？

在天體營內，男子是否需要很大的忍耐力呢？

以美國男子爲例，他們知道天體營並不是一個色情的地方，當他第一次參加天體營，看見動人的女人，他可能會興奮起來。但這是很正常的反應。可以盡一切的努力去克制自己，他可以不看女人，他可以做各項運動，例如游泳、打球等。過一兩天，他便會對天體營的人習慣下來對他們視若無睹了。

根據天體營主義者透露，在天體營中，男子的興奮狀態是罕見的，即使有，也只限於男子在參加天體營初期發生，他們很快便能適應下來。

天體主義者是否引起雜交行爲？

這是局外人最普遍的錯覺，雖然，在天體營主義當中，有小部份人的行爲較放蕩，他們有雜交和換妻的行爲，但在衣冠楚楚的人群中何嘗沒有這種現象呢？而且，這少部份天體主義者的放蕩行爲是在天體營以外的地方進行。敏感的報章便作了錯誤的報導。在天體營中這種行爲是絕對不會發生的。

新鮮

行星資源應爲人類共有財產

奇聞共賞

「太陽神十六號」太空人還在探究月球的時候，法律專家們已經在日內瓦研究美國提出的一項建議，要宣佈月球和其他星球上的自然資源是「全人類共同的產業」。

在五月上旬舉行的聯合國和平應用外太空委員會法律小組委員會的會議中，美國提出了這一建議。今年九月中，小組委員會在紐約的和平應用太空委員會開會時，要提出一個報告供會議討論。

美國代表李以斯對小組委員會說，這一建議和兩年前尼克遜總統提出各國應承認在二百公尺深處海床的資源爲共同產業的政策相合。

他指出美國的載人飛行和蘇聯的不載人飛行，都已攜回月球標本，和其它國家的科學家們分享。

美國建議同時保證星球上的資源可用以支持生命系統，例如太空人可以應用在任何行星上所發現的液體或氣體。

最後，該建議要求起草會議，對如何採發各種太空資源，擬定條約。參加會議的人們將被邀研究怎樣有效開發資源和國際公平分配所得資源的方法。

包括李以斯在內的許多專家們認爲由於太空探完成本太高，太空資源是否可作商業性的採發，在未來數十年內，頗成問題。但是，李以斯氏說，「許多事情出乎意外發生了，」最好的辦法是預爲準備以應萬一。

畢業生

太想記

日本的畢業生，在經濟衰退之下，很多是不能獲得一份稱心如意的工作。但是其中也有很多是工運亨通，不過這些人中有一部份却是註定失敗的。

新入社會工作的學生，工運又超乎他人之上，情形應該是較爲滿意的，何解又會遭受失敗的打擊呢？這是一個很微妙的問題。他們就是在女人與金錢上和在與上級的關係上栽筋斗，可謂「死得不明不白」。

在一流會社的社長來說，他們犯罪而又爲人發覺暴露出來，算起來在這世界之中是少之又少的事情。不過在其他一些中小企業中，很多公司是會計劃破產，或有其他的預謀。

在學生進入社會工作的第一年中，大多數人都認爲自己的工作崗位是很有前途的。自己充滿信心，充滿希望。

在開始時，這些新入行的師弟們在每月二十五日左右都是非常開心，因爲這個時期就是他們能夠收取自己工作一個月的成果——薪酬——的時候。

最初這些新師弟當然還是倚靠家庭，也是住在家裏，不會在外間找公寓離開父母，所以在經濟上是比較在學生時期來得富裕，而通常新入行的白領，每月也可獲得四萬至五萬圓。

他們可能認爲住在外間的人是不好的，因爲單身漢在外間獨居是多數會學壞的，花天酒地就是使他們離家獨住的原因了。

儘管他們如何想法，但是很多時在這個社會中的事情，這些毫無經驗初出茅廬的小伙子是不能想像的。

據一位在新宿的律師透露，一名男畢業生在出來社會做事後，起初是稱心如意，工作愉快，而他也雄心勃勃，誰料他最後竟然栽了一個大筋斗，而原因却不在女人與金錢，却在乎於他的男上司。

「還是現代社會中的醜惡，也許是常見的事情。」

這是發生於一名剛入社會在新宿一所中小型會社工作的二十三歲大學畢業生。

他在獲得薪金那天，心情是當然開朗。於是爲了慶祝自己能找得一份有前途和薪水滿意的工作，便往酒吧喝酒。

在酒吧中的另一邊，他發覺到公司的一名部長也來了。當然，他前往與部長打招呼，然後一起喝酒談天。

在興高彩烈下，談談飲飲，時間也溜得很快。於是付賬離開酒吧。但那部長却爭着付款。他是上級自己是新手，上級堅持請喝酒是不好意思推卻的，只有等機會請他再喝。」律師述道。（續

海灘用品

草帽　草蓆　沙灘鞋　尼龍蓆　橡皮艇　浮水床

台灣民生物產有限公司：九龍尖沙咀彌敦道壹百號（東英大廈）　分店：香港北角英皇道壹三五至一四三號　九龍旺角荔枝角道廿二號（東興大廈）　灣仔莊士敦道二十號（東生大廈）

中聯搬運公司　專門搬屋　H-717922 708973　K-315656 850620

立信搬運有限公司　專門搬屋　H-720038 729484　K-627545 622941

熨金　代客加工各類製品　東莞街38號三樓　K-842648

暑期遊覽特價團
十天台灣特價團七月28八月16　$13,450
九天台灣豪華團逢星期六出發　$1,650
日本本洲豪華團五月27七月30　$2,450
星馬泰十天聯遊五月24六月24　$2,600
特快簽證　台灣越南印尼　代售各地　廉價機票
安全潔姬旅運社　中環德己立街業豐大廈208室　九龍文昌街文昌樓45號四樓　電話：H222822 K312480

商業

工商晚報　分類廣告　銷數廣　效力大　收費廉
每段　大字四個　小字卅四　每天元半　上期收費　不折不扣
凡涉及法律性廣告，請携同身份証來本報辦理刊登手續。
（一）中區辦事處利源東街八號地下　電話：二式二五四九五‧二式壹式三八
（二）灣仔域城街十八號本報廣告部　電話：七二三零七‧七零三七零八
（三）彌敦道壹零零號東英大廈零式零室生記租務處
（四）旺角彌敦道六五五號B地下（太子道口）
（五）油麻地上海街三壹號老實公司
（六）九龍城周生生金行（太子道四三式號）
（七）青山周生生金寶珠行有限公司（青山道三式六號）
（八）油麻地周生生金寶珠行有限公司彌敦道分行（彌敦道式式壹號）
（九）旺角周生生金寶珠行有限公司（上海街六三壹至六三三號）
（十）深水埗周生生金寶珠行有限公司（大埔道四七號）
（十一）佐敦道周生生金寶珠行有限公司（佐敦道四號L）
（十二）紅磡周生生金寶珠行有限公司（蕪湖街九十至壹零零壹號）
（十三）荃灣周生生金寶珠行有限公司荃灣分行（荃灣青山道）
（十四）元朗周生生金寶珠行有限公司（大馬路壹號E）

九港通平　名廠洋服半價大傾銷　雙封每碼$5.00　永安祥H—448771　中環永樂街13號地下即金龍酒家后面

打字機　油印機

大人公屋司　港:744329　九:882974

教育司立案　香港工科學校　K305075 H708115　九龍旺角彌敦道六〇一號創興銀行3樓　香港北角英皇道三七至三九號（近北角碼頭）　新班招生　電機工程　冷氣工程　航海電報　工廠管理　電子無綫電　時裝設計　室內設計　廣告美術　圖則測量　繪計力學　建築　機械繪圖設計

陳榮　招生　電話：702126‧711175　北角英皇道145三樓（民衆大廈）

洞玄術

香港商科語言書院　安德烈博士主理・即招日夜新班・電話：858440　英文拼音・英婦會話・日文・法文・裁剪全科・GCE班・打字・簿記・德文・國語・珠算・出入口文員班・電腦專科班・TOFFL・信扎・中英會計班　旺角彌敦道607號新興大廈三樓（大人公司對面）　旺角彌敦道593號創興銀行大廈5樓電話：859364

國際酒店訓練中心

待聘　理賬報稅　租售　唐樓廉售　洋樓招租　出讓　電視機讓

我們的讀者：
如果你需要刊登分類小廣告的話，請將廣告文字列入表格，連同廣告費，郵寄香港灣仔分域街十八號工商晚報廣告部收，當即妥爲登刊也。
工商晚報啓

茲函附港幣　拾　元（支票／郵票）請將下列報分類小廣告由　月　日起刊登　天
此致
工商晚報
刊戶：
住址：　　電話：
啓　一九　年　月　日

請注意：如寄郵票，請將「支票」二字刪去；寄來支票則將「郵票」二字刪去
每段不超過「大字四個」「細字卅四個」每天元半三天四元半每單位不得超過四段

鄧麗君廿二到港

花團錦簇

台灣歌星中，最年輕的要數鄧麗君。鄧麗君台風好，看岡中鄧麗君之「娃娃臉」，多麼逗人喜愛。目前，鄧麗君在吉隆坡「大新」歌廳登台獻歌，極受聽衆歡迎；已經連滿一月。現共定二十二日返港，再次加盟「國際」夜總會。獻唱「國際」之日期為二十五日。最近，鄧麗君的父親已由台北抵港，父母倆將在本港團聚。

·大人·

趙春香靜悄悄來了

「星星」歌舞團於新年前返回台灣。至今已有二個半月。八大台柱已經分離拆檔；白管自佳梅做了女會計。南非仍在夜總會演唱。紅菌有了個日本男朋友，其中扮演男角之趙春香，卻已於日前靜悄悄地來到了香港。因趙春香以前與「金舫」有口頭之約，可能此次將應施小姐之邀，而獻唱是處。

鮑立戲鳳受歡迎

「大舞台」，男歌星中，鮑立最受歡迎。鮑立與奚秀蘭拍檔，演唱「戲鳳」，極受聽衆擁護，讚為全場最佳之歌劇。鮑立自「白娘娘」之後，演技更進一步；演歌劇，容易得多。可惜鮑立面皮老不出，否則，倒是個最能演劇的人！

美女與大蟒蛇

「友聯」豔舞多，每晚表演四場。單人與雙人表演，從十點半開始，直到深宵一點半，接連演出，觀衆們眼福。尤以雙人一場，有大蟒蛇與美女之精彩，演出。實足演出一小時左右。而「友聯」尚有伴舞小姐與美艷歌星十數人，輪流演唱。「友聯」營業時間，為每晚九時開始，直至深夜四時止。

圖為：鄧麗君

淺彈輕唱

丹鳳

新聞正在發展中

常在陳依齡身旁的男士，影圈中人，大部知道是電視的新聞總監張正甫先生。若問前程，「新聞正在發展中」。

擾人清夢，受到嘉獎

西區一樓宇深夜火警，由於兩隻狗狂吠，驚醒夢中人得以及逃難。狗會特發獎狀現金與狗主人。

警方未知是否保留對狗「擾人清夢」的控訴？

香煙頭的威力

日本大阪百貨公司大火，死一百一十七人。係工人遺下香烟頭所引起。一個香煙頭，就可以死一百多人，威力之大，實在驚人。

甸馬田是鐵金剛勁敵

「風流特務」男主角是響名歌星甸馬田。講起此君，大家會想起他早期與傻瓜謝利路易拍檔，在排名上，甸馬田雖佔首位，但戲份卻是路易吃重，謝利路易搶盡鏡頭。終於，二人拆夥了。拆夥後的路易，與人自導自演，弄到一蹶不振。

反觀甸馬田，則如飛上天，大展鴻圖，主演了很多賣座之作，計有「四虎屠龍」、「春風得意龍虎鳳」、「小樓春怨」、「神勇三蛟龍」、「三環馬戲團」、「八、「赤胆屠龍」、「八大俠盜」等傑作。

當聯美的鐵金剛如火如荼之時，哥倫比亞公司也不甘後人，投下鉅資，任用一流導演，叫甸馬田領銜主演「風流特務」片集，以與鐵金剛對抗。此一招果然刮進不少銅鈿。甸馬田也聲譽鵲起，他在這片集裡飾美國萬能特務麥哈林，不但對女人具有不可抗的征服力，男性敵人也不是他的敵手。

「風流特務」是「風流特務」片集中最為成功的一部，機關及新奇武器之多，正牌占士邦片也瞠乎其後，加上靚女多多，而且並不是無名之輩，計有：靚女肉彈史提拉史蒂芬，以色列大肉彈戴莉亞拉維；美腿小姐施瑞麗，各人所穿的服裝均極盡新奇肉感之能事，保證觀衆眼睛吃冰淇淋。

「風流特務」英文片名是「無聲槍」或「滅聲器」之意，百分之百娛樂性，極之符合香港人口味，刻下全新印本，再度推出。

一流拳術特別刺激 民族意識吸引觀衆

由青年導演吳思遠執導的拳鬥片「蕩寇灘」，去週末及週日連映兩晚午夜場，極受觀衆歡迎，首天收入（按全港戲院報告表）為四萬三千〇五十七元八角（有兩院收入未列入），為近來所罕見，與當日「唐山大兄」首次午夜場收入四萬五千八百一十八元七角可互相輝映。

「蕩寇灘」是由陳星、陳觀泰、劉大川、何守信、于洋、方野、山怪、白沙力等主演。描寫中國沿海人民抗擊日本流寇的經過。由於演員都是一流拳擊手，所以演來特別刺激，加上民族意識，故觀衆觀影時，由頭到尾，掌聲、彩聲不絕。

該片主演者陳星，日前忙於在泰國拍片，本定昨日歸來為自己首次任正派主角的影片打氣，但由於片務未竣，故昨日未能成行。但他以長途電話致此間富國公司，表示正力爭早日回港。

雙足騰空變招 合氣道眼界新

果如預料，嘉禾繼「唐山大兄」重映之後，推出的新片，是以合氣道武術作打鬥場面的影片「鐵掌旋風腿」。該片本週末（廿日）放映午夜場，並定在皇后文華綫下期正式公映。由於筆者沒有參觀，實質如何，尚未確切知道。但據知這部片是第一部正式以合氣道武功出現的民初裝拳擊動作片。

從茅瑛與張翼的合氣道武功來看，其武打場將有一新耳目的表現，是可以預見的。拳擊動作片自從李小龍的「唐山大兄」和「精武門」殺出後，觀衆們對李三脚留入了深刻的印象，電影武術也因此轉趨於腿功的表演。當然，善於用腿的武功有不少門派，如中國的「譚腿」，泰國拳，跆拳道都是以腿見長，出腿長而疾，雙脚連環使用，更見精采絕倫。

合氣道的武功，也是強調腿功，但自成一體另創一格。以電影武術而言，合氣道的優勢，就是大動作甚美，而他們的腿法，強調的是「騰空變招」，出腿攻擊的時候，多數是雙足一起飛躍而出，威力大得驚人。最難得的地方，變足騰空之後，尚能變招自如，像茅瑛和張翼，在其實功夫中，已能夠在雙足騰空之後通變三招。

同時，值得重視的，合氣道的招式之多，謂是各家武術之冠，學完合氣道全程，竟有三千七百多個招式。電影招式是貴乎多樣性的表演，這大概就是目前各電影公司旗下明星掀起學合氣道熱的原因吧？

所知，「鐵掌施風腿」拍最後幾場戲的時候，張翼已考取了合氣道黑帶二段，茅瑛則在苦練二段之中，其所表演的招數，比前曾放的他們考取黑帶一段的新聞紀錄片更為豐富。這對愛好拳擊片和武術的人……

香艷鏡頭·忍俊不禁

「蕩女神偷」中孟莉、呂奇、張英才的一場香艷戲。

恬妮犧牲色相的鏡頭，你看過沒有？她用兩條玉腿，夾住陳浩的頭，陳浩在她迷你裙下暈大浪之餘，恬妮立使偷了他衣袋的銀包就走，疊浪未醒的陳浩，自然追不上。

如此鏡頭，使你大叫「抵死」！

陳駿拍靚女裸照，別有用心，如家常便飯。

流莉送上門來，在她香臍上畫了一隻龜，叫她脫衣，又在胸上畫兩個洞，這算甚麼藝術？

呂奇李琳琳阻對姐，共食有皮蕉一隻，令你想入非非！上床之前，李琳琳往後邊一摸，取出義髻，請呂奇簽名留念，香艷、夠味之至。

流莉在床上，豎起兩腿，夾住張英才條頸，百般引誘，姿態美妙，惹火，柳下惠也心動神馳，張英才吃得消嗎？

秦祥林日夜在脂粉隊中，生活寫意，令人羨煞……

這些都是「蕩女神偷」的動人鏡頭，看這一部片，使你有「眼睛吃冰淇淋，靈魂坐沙發椅」之樂！

何藩終完成新作 大發將推出兩片

·鵬展·

何藩那套「血愛」，已經全部拍竣了，在他來說，當然是稍鬆一口氣，所知，他為了拍這套戲，這半年來添了不少白頭髮，也惹來不少閒語，難得的是，他不管如何，集中精神去攪這套戲。

花了一段長時間，在種種原因下，此片停停拍拍，到現在，戲是全部拍完了，目前開始剪接配音等，計劃這套片，能夠在六月底，七月初上映。

這套片之策劃是麥鵬展，監製是林念萱，何藩担任編導，主要演員是虞慧、李琳琳、宣玲玲、陳菁、鄧光榮、唐菁、何藩、陳惠敏、高烽、伊雷等。「一套獨立公司之時裝片，能夠有這般陣容，事實並不容易。

胡曉照所主持之「大發」公司，先後開拍的兩套片「星期天不放假」、「鐵拳爭霸」、早便拍竣，這兩套不同題材之片，月前曾在台上映，叫好叫座。

如今這兩套戲，香港映期也有了，計劃是在端午節期間推出。

「星期天不放假」是一套流線型之喜劇，劇本出自汪揩照之手，掌舵者是唐煌，主要演員，是岳陽、左艷蓉、方欣、唐沁、蔣光超、葛香亭、張鴻玉、葛小寶等。

「鐵拳爭霸」也是唐煌導演主要演員，是有江山、孟莉、唐沁這幾位。

聽說，「大發」公司，第三套新戲，也會接着開拍，目前，胡曉照正與謀臣們密鑼緊鼓的商討大計，希望以後，多拍一些合觀衆口味，而又以新人為主之影片。

這位「大發」汽車公司之老闆，拍了這兩套影片後，對於拍電影，更有信心，他說：「我肯定相信，祇要各方面配合好，拍電影也是一種生意也。」

娛樂圈

天使明移師國華

小天使兒童舞蹈團來港演出，獲得觀衆一致讚揚。威震港九，但該團的小妹妹，假期已滿，即將返台復課。可是該團主辦人，經不起各界人士要求，希望該團能繼續演出，使九龍方面觀衆，得以欣賞小天使的精彩表演，便向台灣教育部申請續假，現已獲得批准，所以該團在皇都戲院演出到十八日為止。同時該團為了利便小朋友及觀衆，特別在皇都演出最後兩天內，時間改為每日下午三點、五點九點、七點九，廿日便移師九龍紅磡馬閣道國華戲院公演五天。

小天使兒童舞蹈團，全是一至七歲至十三歲的活潑天真小妹妹，從小訓練，得以有今日的成就，實在是難能可貴的，目前該團所演出的節目，每個節目均有獨到之處，老幼均宜觀看，聽觀衆的掌聲，便知到該團的受到熱烈歡迎了。

「小天使」演出的一幕芭蕾舞。

張翼新作大顯所長 家有賢妻慰勉有加

放大鏡

張翼是一個有眞實功夫的武俠明星，可是他的運氣並不甚佳，雖然拍過了多部的武俠及武打片，並且在每部片中都担當首席男主角的角色，但始終停滯在一個階段，並不能大紅大紫起來。

這並不是因為張翼的演技不佳，也並非他的武功不了得，而事實上，他的外型英俊瀟洒，演戲表情入木三分，至於功夫，也有深厚的學歷，他曾與茅瑛一起學習「合氣道」，這是相等於空手道九段的功夫，若不是有眞正的武功及高強敏捷的身手，也不能學到這個地步。

所以說，張翼已是具備了當武俠明星的所有條件，只是他沒有其他已紅了的明星那麼幸運；不過，張翼並不會因為這些而氣餒，他依然再接再厲地繼續拍片，不斷地磨鍊自己，希望有一天讓製片家及觀衆眞正地發現他是一個優異的演員。

如今，他的機會來了，由嘉聯出品，嘉禾發行的新片「鐵掌旋風腿」已經拍，快將在本港公映了。

這部「鐵掌旋風腿」是他與茅瑛再度攜手主演的作品，片中的他，大顯身手盡量發揮自己的所長，希望邁着此片能為自己爭取一口氣，躍身進入「百萬小生」的行列中。

在「鐵掌旋風腿」中，他起初飾演一個薄倖郎，但後來經過很多折磨及災難，總於把他的性格改變過來，並且練得一身好功夫，找尋仇人報仇。

「這部影片是由黃楓導演的，合演的有茅瑛、白鷹、吳京兒、柳阿娜等。為拍「鐵掌旋風腿」，張翼曾遠離妻子，前往遙遠的韓國拍片，雖然捱盡相思之苦，但為了事業，他不能不忍痛與妻子作短暫的別離，而他的妻子也是一個十分明白事理的人，為了丈夫的事業心重，她並沒有半句的埋怨，而時常加以鼓勵。

片期越來越接近，張翼的心情非常緊張，就像是初出茅蘆的演員在等待他的第一部影牌上影一段。

·竹玲·

七先生

龍公

一言九鼎

港九影院聯合廣告

紐約·大華·金冠
今天最後獻映
歐洲公司驚險性感巨片 七彩闊銀幕全新印本
七金剛
主演 加東仙·莫士 菲立·李萊 露娜狄姬·珮波絲
明天映 歌狄亞 嘉汀娜
碧姬·巴鐸 高保·米勒主演 雄雌十大寇
金冠明天早場：招財進寶

東方·凱聲
第三週映 十二點正 三點六點九點 聯美巨片
史提夫·麥昆 查理士·布朗臣 占士·加納 占士·高賓
龍虎榜
後勁十足！

利舞臺·海運
今天四場 霍士熱情巨片 兒童不宜
李察班治曼·鍾娜嬋嘉絲
特麗七彩 成濕經紀
畢業生原作者又一巨著改編
明早12點半 利舞台：斷腸花落時！海運：茶花女！
海運午夜場：梟雄蕩寇誌！

華盛頓·總統
快換畫·未看速看
哥倫比亞公司出品愛情巨片
蠻漢氣刁妻
伊莉莎白泰萊 米高堅 蘇珊娜玉 主演
明午場 薛尼波特自導自演巨片 晚夜映 黑虎
華盛頓午夜場：相逢何必曾相識

樂聲·麗聲
狂滿第三週五場映
歐陸出品最犀利的成人電影
滾滾滾 紅綠到黑！
歐洲大胆肉感合演
瑞典貨 唔係個皮 丹麥片 腟乎其後 七彩潤幕 不宜兒童
今十點午場 樂聲：英雌海雌 晚一夜半 麗聲：鐵胆雄心

國華·國賓·國民·國都
最後映 歌倫比亞巨片 華倫比提 高蒂韓演 鬼計賊中賊
今天五場 富國孟薇巨片 陳星 陳觀泰 劉大川 何守信 蕩寇灘
國賓週末午夜場 鐵掌旋風腿
今天四場 七彩 六福茶樓 李麗華 林恬妮 嘉妮
今天五點 明午夜 雄師戰門 拳王奪命
今天只映五場 橫衝直撞出重圍
明日首映 金鎖鑊 明午夜 沖林夜奔

百樂門·百樂
第十六天最後五天
軟玉溫香抱滿懷·泰莉桃黛 更進一步大胆傑作
活色生香姊妹花 不宜兒童
明天盛大獻映 血斧狂魔 緊張刺激巨片

皇后·文華·皇都
今天三院五場 文華加映六場午夜場
富國公司眞功夫拳擊巨片
蕩寇灘 吳思遠導演
陳星 陳觀泰 劉大川 何守信 主演
明午三場晚夜院：鐵掌旋風腿

域多利·東城·新舞台
今天五場獻映
美高梅公司出品驚心動魄飛車刺激緊張巨片
死亡飛車手
小生英俊 佐治成美頓 小妖精 蘇麗安
英雄置生死於度外 為妻子大丈夫安危
黑虎 城多利晚夜場 明午特別介紹

京華·新聲
狂滿日日五場映
鄭氏公司緊張刺激奇情警匪巨片
連雲奴 杜納 瑪蓮 佐拔 米高 康斯坦丁
——三大巨星合演——
連環大追殺
老虎探長 力破奇案 鬼馬女警 冒死追兇 從頭到尾 劇情緊湊
今十點午場 京華：亂寇 石澗誌 新聲：十二驕娘子

油麻地 K849612 樂宮
狂滿 今天五場 請早
打門巨片
蕩寇灘
陳觀泰
挑戰小李龍 精心傑作！

張翠 娛樂荷李活
最後兩天 七點半·九點九
亞洲最強威最歌舞團！
寶珠歌舞團
後天獻映 歐洲公司香艷趣諧百萬巨片 滿堂春

倫敦·黃金·亞洲
越映越旺今天五場
翡翠 荷李活 加午夜場
邵氏全體男女紅星演出 群英會
三位權威導演傾力合作 破例
娛樂至上·唯我獨尊

聯邦
今天五場 拳脚搏鬥巨片
蕩寇灘
陳星 陳觀泰 劉大川 何守信 主演
明早歌后奇遇記
明午夜場 鐵掌旋風腿

明珠立體戲院
今天五場獻映 火速定座
時間：11點半 兩點半 五點半 七點半 九點半
票價：二元四 三元五 四元七
THE ITALIAN JOB
奇謀妙計奪金磚
米高堅主演
飛車追逐 驚心觸目 炸藥爆破 飛魄魂散

金陵·寶聲
今天五場獻映
特別加開五點半場
拳脚眞認犀利好嘢即是好嘢
蕩寇灘
陳星 陳觀泰 劉大川 何守信 大傑作
四強大片 聲勢浩大

新都·樂都·仙樂·英京·英華
今天五場 戰爭愛國諜烈巨片
李麗華 恬妮 林嘉 魏平澳 演員萬人
六福茶樓
六福茶樓藏龍虎 大兒女演神勇壯烈
五院明早：梨花移倒山海 春梅 走私大王 飛劍神童 一入侯門

新華·京都 麗都 麗華 國賓 民樂 北河 恒星 龍城
滿！全線五場
影藝出品社會奇情香艷色巨片
恬妮 李琳琳 孟莉 秦祥林 陳駿 陳浩 呂奇 張英才 主演 呂奇導演
蕩女神偷
驚人之舉 創新之片 大胆刻劃 心照不宣 兒童不宜觀看
今場餘公 北河還我山河 遝城死裡逃生

豪華·快樂·金門
第二週映今天五場
歐洲成人電影·兒童不宜觀看
新B級敢 碧姬史嘉 大胆之作
色情女劍客
打唔迷你 你死死！ 睇一脚 多眼都！
新華午夜場：魚雷艇一〇九

今天六場 豪華快樂加午夜場 金門五場
富國出品眞功夫拳擊巨片
蕩寇灘 吳思遠導演
陳星 陳觀泰 劉大川 何守信 主演
今午三場晚夜院 鐵掌旋風腿

分類廣告

啟事

領帛金：逝世蒙西環街坊會第一組第529次帛金仟零肆拾元李勝啓 黃連發立即
領帛金：逝世蒙西環街坊會第一組第530次帛金仟零肆拾元溫浩楠啓 溫賽發立即
領帛金：逝世蒙西環街坊會第二組第405次帛金仟零肆拾元周惠賢啓 麥奕發立即
領帛金：逝世蒙西環街坊會第四組第283次帛金壹仟零肆拾元馬水梅啓 馬進發立即
領金：家慈黃英蒙西區福利會發第一組第81次壹仟肆拾元第四街陳美田記
領金：家慈何好蒙西區福利會發第一組第82次壹仟肆拾元差館上街五號十六樓羣
領金：家慈姊妹蒙西區福利會發第2組第384次壹仟肆拾元長沙灣新村12座1028室梁
領金：夫區和蒙西區福利會發第四組第275次壹仟肆拾元上海街七號七樓曾志芳
領金：姑母李蒙西區福利會發第五組第202次壹仟肆拾元西街五號五樓李彼得
領金：夫余德坤蒙西區福利會發第五組第203次壹仟肆拾元荷里活道七號二樓張蓮
領金：家兄尹明蒙西區福利會發第五組第204次壹仟肆拾元東頭村三十九座六室尹權
領金：夫趙松坡蒙西區福利會發第五組第205次壹仟肆拾元般含道八號一地牢周愛甜
領金：家慈黃有蒙西區福利會發第六組第162次壹仟肆拾元永樂街一號三樓林才
領金：夫黃堅蒙西區福利會發第六組第163次壹仟肆拾元卑路乍街6B號4樓洗月香
領金：家嚴何少蒙西區福利會發第七組第109次壹仟肆拾元西環村中台1012室何志榮
領金：家祖母潘見蒙西區福利會發第7組第110次壹仟肆拾元石硤尾徙置區21座2/257室岑強

徵求

誠徵舊書：高價收購各類書籍中西雜誌有意每日上午十時至晚上十時電K822582龍記

醫藥

白美精：靚肌除斑紋每瓶七元
生毛液：靚頭髮黑生髮每瓶九元

想靚搵……

工商日報工商晚報分類小廣告，效力大，收費廉，電：七二九三零

祖傳岑偉發 風濕胃 病氣痛
每劑三元，一服見效
胃氣痛、肝胃氣痛、腸胃風濕、大便紅黑、消化不良
（保証一服斷根）
九龍醫館：深水埗基隆街三三〇號三樓（近北河街口）

百年老牌大佛 胃腸丸
電話：八四〇一六九 八〇九二一九 二一三三七九 四〇六六三

吳景雲 醫搖 喉
專科中醫
喉痧、喉癌、陰虛喉、喉爛、喉癬、單喉症、雙喉癌
即日見效，限日痊癒
館址：旺角亞皆老街八十三號
若非確有特長，安敢獨醫一味

南洋 青松油
搽後即生一股熱力，驅除骨節間濕氣，通經活絡止痛

風濕
普通藥油及跌打酒並不能止風濕痛，請用主治風濕的

工商晚報

體育

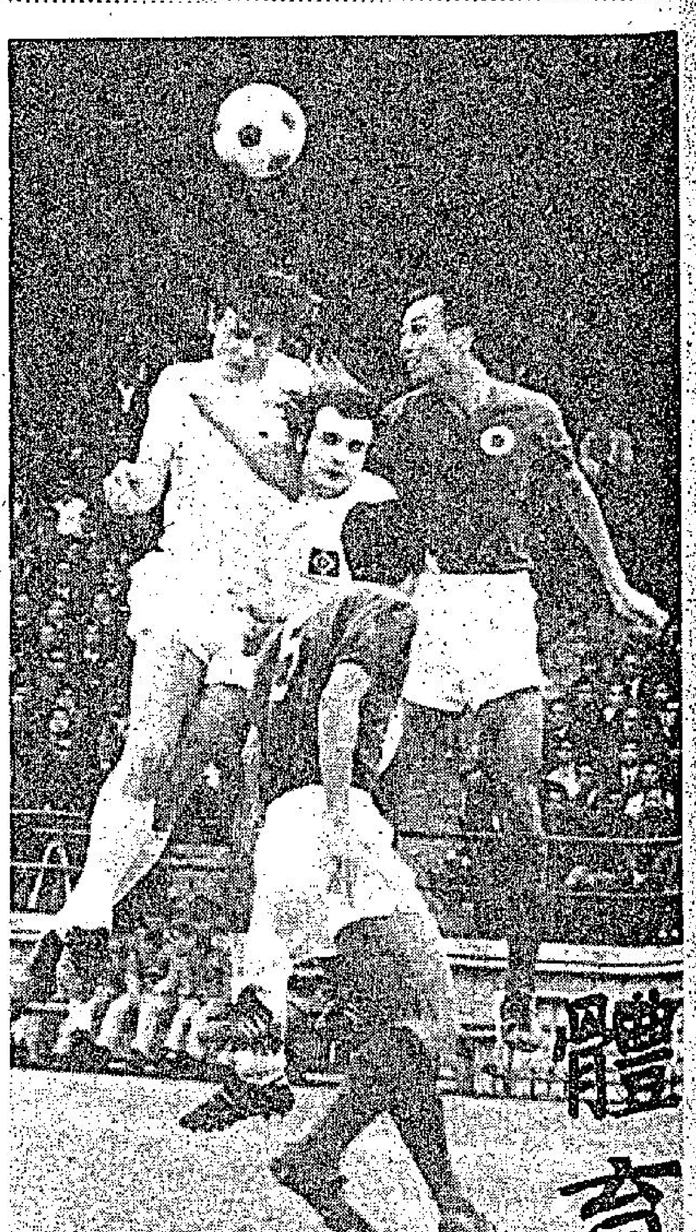

銀牌準決賽續上演
荃灣近況當勇 南華不能大意

甲組銀牌足球準決賽今日繼續上演，由南華對荃灣，下午八時在政府大球場開火，預備組銀牌賽星島對警察，于下午六時打頭陣，票價分三元五角、三元、二元五角及一元，前三種門票今日上午十時至下午五時，在大球場館公開預售，下午五時卅分開始，即全部球票舉行門沽。

這一幕南華對荃灣甲組銀牌足球準決賽，如賽完九十分鐘，打成平手，即加時廿分決勝負，仍然和局，就要擇期重賽，得勝的一隊便于廿四日與東方爭奪本屆銀牌賽冠軍。

南華與荃灣在聯賽已兩度交鋒，戰果是各勝一仗，首循環南華勝一比零，次循環荃灣贏三比一，如今在銀牌賽重逢，為兩隊本屆第三次遭遇戰了。

甲組足球聯賽冠軍，已成南華囊中物，荃灣已深受降班威脅，雙方在聯賽的成績已大有距離，況且人腳上南華亦好得多，則今天這一場銀牌準決賽，直是強弱分明之爭，荃灣實難有得勝希望。

不過，現在荃灣狀態正佳，士氣旺盛，在聯賽最近打垮警察（二比〇），即有優異演出。這樣，就不能說荃灣對南華全無威脅了。

因此，實力上雖然南華比荃灣為強，但他們要取得今仗勝利，仍須踢來努力，絕不能大意從事。否則被荃灣先入一球，就要陷于苦戰，即使能夠獲勝，將倍為吃力。併錄雙方陣容如下：

（南華）
仇志強
陳世九　梁兆華　駱德輝
黃文偉　羅桂生　曾鏡洪
陳錫祥　胡國雄　陳朝基　黃志強

（荃灣）
羅炷石
石志偉　羅文強　黃燊成
黎英彬　李炳雄　麥樹渠
楊振澄　龍志成　劉志森　溫耀球

圈中人語

山度士紐卡素訪港賽期原則決定
南消戰山度士互有借將
電視即場播映將無可能

近戰巴西足球勁旅山度士隊，南華、消防已排定強陣應戰，原則上為南華、消防兩隊分戰山度士隊時，將有四個借將，南華借用消防鄭潤如、葉尚華、張子岱、張子慧。消防則借用南華仇志強、梁兆華、胡國雄、陳錫祥。上述消息，於昨日在南華保齡球場館餐廳舉行記者招待會時，由南華、消防聯邀山度士隊訪港比賽委員會公共關係小組張樹城宣佈。

昨日下午五時，南消聯邀巴西山度士隊的比賽委員會，在南華保齡球場館餐廳舉行記者招待會，出席的兩會首腦有南華胡法光、許晉奎、周志強，消防費里文、張樹城、格連、及足球總會秘書譚蔚森，比賽委員會公共關係小組張樹城宣佈：巴西山度士隊定本月廿七日由日本來港，定本月廿八日下午五時在大球場對南華，卅一晚八時在大球場對消防，六月四日則由巴西山度士隊對英國紐卡素隊。山度士隊，已預定於本月廿九晚在香港仔太白舫舉行，倘客隊抵達後表示同意，則可如期舉行。

張樹城昨日在記者招待會致詞時稱：攜有世界球王比利之巴西山度士足球隊，年前訪港獻技，四戰全勝，至今仍為本港球迷津津樂道。本年初據報比利決於一九七二年榮休，但在高掛球靴之前，有意作最後一次出國演出，作亞洲及美國之行，本港足球圈聞訊後，有意邀請此馳譽國際之世界球王與山度士隊再度來港表演，及後南華及消防兩會首腦人物送經磋商及幾經努力，終獲致成功，更得山度士會會長及副會長伉儷親領大軍出發。

山度士遠征首站為日本 預售票發售速度高 証明號召力十分强

此次山度士隊遠征，其賽程包括在日本、香港、泰國及美國比賽，而首站在日本作賽，三天內已預售出球票六萬五千張，日本所編定的比賽場地可容觀衆七萬五千人，從預售劵發售之速度，所見山度士隊及球王比利之號召力不凡，本港愛看球王比利精湛技術的觀衆，切勿錯過此唯一可目睹「黑珍珠」在球場上現身說法之會。

達成此次難得之球賽在港演出，實有賴於南華會之胡法光、許晉奎、周志強、消防會之葉國雄、費里文、格連、及足總諸公作多方面之努力所致。

關於南華，消防兩隊分別出戰，均排出最強陣容應戰，原則上為出賽時有四個借將，本月廿八日與華上陣時，消防鄭潤如、葉尚華、張子岱、張子慧將加入南華的行列。卅一晚消防出戰，南華仇志強、梁兆華、胡國雄、陳錫祥亦將助陣。南華、消防兩隊的球員名單亦於昨日在記者招待會席上公佈。茲錄如下：（南華）守門員：仇志強、盧紹昌，後衛：駱德輝、梁兆華、鄭潤如、陳世九、郭錦洪，中場球員：曾鏡洪、羅桂生、葉尚華、黃文偉、陳志佳，前鋒：黃志強、張浩權、陳志偉、張子慧、胡國雄、陳朝基、陳錫祥、張子岱。（消防）守門員：海永達、陳超強、仇志強，後衛：陳長強、陳少雄、鄭日華、葉尚華、鄭潤如、劉志威、梁兆華、中場球員：孟甘穆利、張子岱、李國華、古秋航，前鋒：胡國雄、陳錫祥、陳若奇、張子慧、黃立龍。

足總秘書譚蔚森昨日在記者招待會席上指出：南華、消防兩會及香港足球總會，對於巴西山度士隊及英國紐卡素隊訪港，均已表示不同意由電視即場播映此三場足球賽，即為比賽日即場轉播已缺乏可能性，至於是否由電視錄映，於比賽以後再行播映，刻仍在研究中，尚須稍後始能作出決定。

譚秘書於答覆記者詢問時謂，英國紐卡素隊居於英甲組聯賽第十一位，參加英國甲組聯賽的球隊全部為廿二隊，因此紐卡素亦屬中上的隊伍，尤以球季結束之前，紐卡素所獲得的五分均為在強勁的隊伍取得，計曾勝「足總盃」冠軍烈斯聯隊，挫勁旅西布朗隊，和英國「聯賽盃」冠軍史篤城隊，他又指出：紐卡素隊多為年青球員，今後將會有更好的成就可望恢復一九六九年獲得歐洲「城市展覽盃」冠軍時期的雄風，譚氏又謂：紐卡素參加英國足球賽以來，曾獲得六次甲組聯賽冠軍。

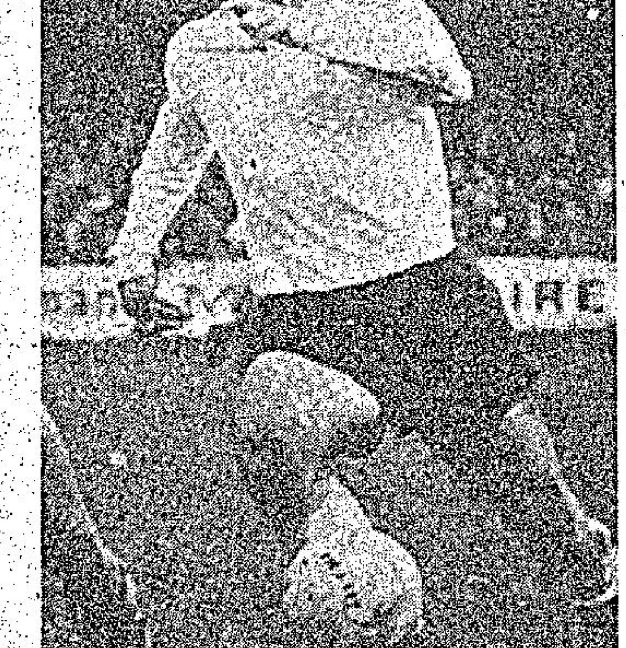

紐隊最佳射手：紐卡素之名將麥當奴，現入選為英國腳，亦為全隊之最佳射手。

金禧盃籃球賽 均安男勝女敗

金禧盃男女四強籃球邀請賽，昨晚在九龍伊館舉行的兩場結果：女子組七喜勝均安六十四比四十四（上半場四十比十六），男子組均安勝渭濱六十五比五十四（上半場三十七比三十一），即為均安兄妹兵出師，兄勝妹敗。

昨晚的兩場比賽均屬勢成一面倒，女子組七喜輕取均安，男子組均安以一直領先的優勢勝渭濱，賽至下半場廿五分鐘，均安曾以四十三比四十二領先一分，為積分最接近的一刹那，但渭濱無法趕前，均安乘勢直攻，又佔優勢。卒以十一分之差挫渭濱。當賽至上半場十五分鐘，渭濱球員關偉林被判「奪權犯規」離場。

甲組足球聯賽成績表

隊名	賽	勝	和	負	得球	失球	積分
南華	廿三	十四	七	二	四三	十七	卅五
加山	廿三	十三	四	六	四三	卅一	三十
愉園	廿四	十	七	七	卅三	廿九	廿七
消防	廿四	十	六	八	五六	四四	廿六
東昇	廿二	八	九	五	卅五	廿七	廿五
流浪	廿三	八	八	七	五四	四三	廿四
電話	廿三	九	六	八	卅六	卅五	廿四
星島	廿三	八	七	八	四六	四一	廿三
九巴	廿三	七	八	八	卅一	廿五	廿二
元朗	廿三	八	六	九	卅八	四一	廿二
東方	廿二	五	十	七	卅六	廿五	二十
警察	廿三	八	四	十一	卅八	四八	二十
荃灣	廿三	七	六	十一	廿四	卅八	二十
陸軍	廿三	二	〇	廿一	廿一	九十	四

何容興搶先一步：銀牌賽在全部佔優的情況下，東方昨晚以二比一淘汰東昇，喜獲決賽權。圖為東方功臣何容興，在林劍虹威脅下，搶先救出皮球。

憑勇往直前之士氣
東方淘汰東昇 奪銀牌決賽權
老將泰仔力搏陳國雄頗出色

場邊人語

△東方於昨晚憑一股勇往直前的士氣，以二比一後來居上，擊敗東昇，晉入銀牌決賽對南華或荃灣。東方昨晚在落後一球的一段時間內陷於苦戰，門前危機頻頻。如非何容興在失去一球後不再大意和東昇前鋒失去幾次入球機會的話，戰果是可能改寫的。在昨日的一場比賽中，最出色的球員是東昇的馬迪祥。他踢得很努力，但不像其他東昇球員般兇狠，他兩度切入底綫傳中所造成的威脅很大。可惜中路合拍無人，失去多次大好機會。東方面，老將羅國泰很努力，陳國雄亦相當好。他遠射扳和的一球射得相當美妙，袁權盃也出色。其餘不過不失，以全場形勢而論，東方之勝是很合理的。有一萬二千八百多人入座，收入三萬三千餘元。

△開賽後，東方搶攻但該三分鐘被東昇憑一個突擊生風紀錄。當時，葉錦洪在後半場得球，大腳吊前，與華傑頭頂，被林劍虹截得，乘何容興企得太出之際吊入空門。這球之負，除龔華傑負部份責任之外，何容興企位太出也有責任。

△戰至廿五分鐘，東昇應可增加入球。當時，馬迪祥左路直上，盤過龔華傑和黃振烈追入底綫，何容興衝出攔截，又被他盤過，撥入中路，盧洪海衛前，離門五碼突然射高，東昇失一必入之球。

陳國雄遠射扳平 益仔一脚定勝局

△戰至三十分鐘，東方憑一記冷箭扳成平手。當時，陳國雄盤球直上，至離門三十碼起腳抽射，皮球直飛朱柏和右手邊網角而入，扳成一比一。

△離上半場完場前一分鐘，東方反敗為勝。當時，羅國泰中路推進，交鄭演英，再直綫傳上，袁權盃衝入，雖然前面有兩三名東昇球員，但被他以體力迫過，朱柏和衝出，把球撞橫，袁權盃趕至，倒掛皮球入網，以二比一超前。

△下半場戰至廿七分鐘，東昇主將李國強與龔華傑相撞折脚，被救傷隊拖出場，由梁友榮入替。三十三分鐘，陳國雄吊上，朱柏和衝出打手撻漏，袁權盃頂空門出，失一好機會。

（東方）
何容興
岑志強　龔華傑　黃振烈
曾展鵬　曾國雄　曾鏡泉
鄭演英　羅國泰　袁權韜　袁權盃

（東昇）
朱柏和
廖錦明　葉錦洪　陳中
馬迪祥　曾廷輝　馬興強
盧洪海　林劍虹　黃達材　李國強

紐卡素四大寇：英國的紐卡素隊將郎來港與山度士隊作表演賽。圖為該隊之大夜寇：左起侯活、麥科、格連、麥當奴。

一得之見

聯賽南華雖會遭荃灣打破金剛不壞身
今夕相逢正常論南華應贏波

南華不敗之身，此役「歡喜冤家」聚頭，也顯得「份外眼明」，照正常的看法，則南華取勝的機會較高，雖則荃灣刻意求冷，可是聯賽欠循環的舊事，似乎未易「歷史重演」，除非「少林軍」的演出顯著失常，否則應可穩獲銀牌「坐亞望冠」的地位。

南華顯然已有爭取「三料冠軍」的雄心，自從獲得「總督盃」的錦標以後，決心向聯賽與銀牌爭霸之途進發，由於荃灣在聯賽曾以三比一勝南華，使現時居於聯賽首席的「少林軍」，仍未到達「篤定」冠軍的階段。今次在銀牌賽逢荃灣，此仗為許勝不許敗的淘汰制比賽，亦使南華提高警惕，今夕與荃灣爭銀牌決賽權之後，週日在聯賽對電話，在南華來說，這兩仗與兩項錦標的爭霸，有很重大的關係，假如今仗勝荃灣，廿一日勝電話，則南華在銀牌已成「坐亞望冠」，聯賽則更到達完成霸業的宏願，故在三天內的兩場比賽，南華志在通過兩關，雖則「少林軍」的攻力似不及季初，可是近期已見回勇，今天「南荃」之戰踢夜波，對「少林軍」亦較為有利。

「少林軍」要向銀牌爭霸之途邁進，「鄉村部隊」亦圖爭取晉級，今夕的銀牌決賽，似乎不能因兩隊在聯賽的處境不同而認為雙方強弱分明。在聯賽搶分護級的荃灣，曾經打破了

荃灣要在銀牌爭取晉級，似乎為了提高士氣而加強訓練，已有佳作，其能洗挫勁敵，可說是不斷奮鬥的成果，但因連續的拚搏中，石志偉及羅文強後曾被裁判令離場，今天將由足總紀律小組研訊，是否被判停賽？仍待黃昏時份才可分曉，但據說假如被判處則也由明天起執行，對於今夕的銀牌賽並無影響，問題祇是這兩個球員接受足總紀律小組的盤問以後，再趕到大球場作戰，出賽時是否帶來心理緊張，由於兩個均為衛將，倘若情緒稍有不足，則防衛方面易有漏洞。本來，南華的鋒綫表中場球員之中，已有能征慣戰之士，荃灣守衛恃以為勝者僅為背跑背拼，倘稍有猶豫，則南華將可乘虛而入，再加上荃灣的球員之中，有踢夜波經驗者似亦較少，因此今夕銀牌賽，似亦未易與南華爭衡。

「鄉村部隊」在聯賽的護級，似乎要比爭取銀牌決賽權更為重要，今仗的刻意求冷，無非為聯賽搶分護級加強信心作打算，但卻要避免拚搏過勞或受傷而致影響實力。在足總紀律小組研究石志偉、羅文強犯規事件未有決定之前，也許荃灣的護級部署仍未能照預定計劃實施，甚或可能要重訂護級新計劃。看來今仗荃灣勢必「放盡」，但南華倘能憑着經驗技術作戰，則荃灣未易使聯賽欠循環的舊事「歷史重演」。荃灣在聯賽未賽的三場，對手為元朗、電話、星島，廿三日聯賽「元荃」之戰，亦將為荃灣在聯賽護級的重要關鍵，倘若荃灣今夕在銀牌賽對南華的對抗拼傷了元氣，則在聯賽的護級未許樂觀，因此「鄉村部隊」雖有在銀牌爭取戰績而加強聯賽搶分信心的意念，可是在聯賽與銀牌兩面兼顧，未免感到吃力，何況荃灣在聯賽勝南華，是憑着罰球機會射入第二球而創出「奇蹟」，今仗在銀牌賽恐未易鬥得過南華。荃灣的重點似乎在聯賽護級，以求保持來屆甲組資格，倘若今仗感到「難打」，那就可能作慎重的考慮，此役祇要南華能夠先獲得入球，則可以挫折荃灣的銳氣，而帶來勝利。

紐卡素之隊長，蘇格蘭國腳。

荃灣連日埋頭苦練 今宵用全力戰南華

荃灣在聯賽，以兩球挫警察後取得寶貴兩分，雖然仍未能完全擺脫降班之厄運，惟是對于今後搶分，無異已打了一支興奮針，所以連日來仍埋頭苦練，冀能在自力更生逃出生天。

今夕該隊在銀牌賽與南華遭遇爭奪決賽權，昨在會內召開軍事會議，討論今夕破南華大計。據領隊陳偉文指出，去仗聯賽雙方對抗，荃灣隊各人努力外，贏來不無有點幸運，今夕幸運之神，究竟能否再替荃灣助一臂之力，亦要賴各將之努力，同時亦要拚輸死打，冀能以輸小當贏的心情應付今仗，而全力集中于聯賽護級搶分。雖然足總紀律小組今天召開研訊被罰出場球員之會議，荃灣有羅文強及石志偉均是待罪之身，然昨天即詢秘書今天研訊之球員，其則指出，過去曾經有過同樣的事情發生，乃就是以消防劉志威作例，如紀律日上陣之球員，如紀律小組審判有罪與否，該日此球員仍可上陣，換句話說：判罪日期起計可暫緩一天開始執行，故此荃灣今夕仍可以排出完整陣容鬥南華爭銀牌決賽權。

教練楊根保亦指出，荃灣今屆以青春班上陣戰績雖然平平，惟是球員經驗還嫩，是不能過于苛求，可是經過[illegible]心苦練後，看到各將又日趨成熟，且在合作上也逐漸有默契，所以有不俗之演出，但是否今日再有力挫敗南華，「保叔」也認為不敢過于奢望，希望大家提高戰意，今仗與「少林兵」快鬥快，料雖敗也給予南華很大之威脅。（廣）

銀牌足球形勢

第一圈：
- 東方 0—0（賽重）0—1 星島 → 東方
- 元朗 3—0 流浪 → 流浪
- 加山 1—1（賽重）4—4（賽重）1—0 警察 → 警察
- 東昇、九巴 → 東昇
- 消防 （時加）2—2（賽重）3—1 南華 → 南華
- 陸軍 2—3 愉園 → 陸軍
- 荃灣 0—2 電話 → 荃灣

第二圈：
- 東方 4—4（賽重）0—3 流浪 → 東方
- 東昇 2—1 警察 → 東昇
- 南華 0—0（賽重）（時加）1—0 → 南華
- 荃灣 5—0 陸軍 → 荃灣

準決賽：
- 東方 1—2 東昇 → 東方
- 南華、荃灣

冠軍

皇后 豪華 皇都 金陵 聯邦 快樂 文華 金門 國寶 寶聲 油麻地 國際

週末午夜場
明晚十二時半十二院隆重首映
本片噱頭．滿院喝彩
欣賞正片．信心倍增

茅瑛 張翼 白鷹 領銜主演
LADY WHIRLWIND
鐵掌旋風腿
電影界黑帶高手 合氣道嫡傳弟子 全部上陣
從未見過這樣打得的俏娘子
所有刀槍收拾起．全憑腰腿頭功夫
編導 黃楓
嘉禾出品 嘉禾發行

東城 域多利
飛車英雄絕技驚人！横空凌越十九輛車！生死一綫粉身碎骨！
今天五場
美高梅公司旗艦新出品 驚心動魄飛車鉅片！
飛車絕技鏡頭從銀幕未曾見
緊張處：令你無法喘息
驚險處：令你目定口呆
死亡飛車手
紅小生 佐治咸頓 小妖精 蘇美安麗 主演
EVEL KNIEVEL
置生死於道外，敢向死神挑戰！

皇后 豪華 皇都 金陵 金 永 文 快 金 聯 油 國 國 寶 寶
豪華 文華 快樂 午夜場 打頭陣 打到日本，打到中國人喝采
連續大爆威上加威
前日票房紀錄：湯寇灘187,73910 台灣英會45,172,60
大與論讚
陳星 陳觀泰 劉大川 何守信 領銜主演
于洋 林玉萍 孫美 方野 山嵐 白沙 力怪 聯合主演
富國出品
湯寇灘
吳思遠 導演

查詢足球戰果 請撥專線電話 七三〇七〇八

工商晚日報 銷量最宏大

塑膠業委會下月起

中區紅綿道地王拍賣

京滬喋血

鐵嶺遺民

第二回：殺敵競先登 捨生做後死 三英正命 寸土必爭

松井剛剛去電東京報捷，全部佔領閘北，接到這個報告，差點氣得昏過去，當時下了一道決絕命令與日軍在閘北指揮官，一定要在最短時間攻下四行倉庫，全殲中國守軍。

在第一線的日軍官兵也覺得這種事太丟人了，眞的激起了同仇敵愾，全力進攻四行倉庫，但由於四行倉庫地形特殊，日軍祇能用平射砲轟擊，倉庫周圍落了無數砲彈，戰鬥兩小時，謝晉元就命令擔任警戒的第一連退回倉庫，避免損失。這時倉庫四邊的交通銀行堆棧落入日軍手中，日軍就在交通銀行架起平射砲猛轟孤軍第二連第四班據守的碉堡，平射砲是專打碉堡用的，第四班的官兵受到傷亡，謝晉元不願弟兄受到太大傷亡，但由於日軍以密集砲火轟擊碉堡，第四班無法撤退下來。謝晉元又命令第二連第三排排長錢震華少尉率一排兵擔任掩護。第一連由警戒線撤退時，也是錢震華一排人掩護。第三排發動一輪佯攻，接應出碉堡內一班弟兄，順利退回倉庫，第三排向倉庫撤退時，錢震華行在最後，到了倉庫門首仍然站住查點人數，恐怕後面有人未跟上隊。誰知一墓日兵尾進第四班也到了倉庫門首，其中一名日兵看見錢震華背向裡面，舉起刺刀就向錢震華後背刺去，錢震華自己尚不知道，却被倉庫守軍看見，一名神槍手也來不及喊，就開了一槍，這一槍恰好從錢震華肋下擦過，射中日軍，當場斃命，槍響後錢震華才知道，一個箭步跨進倉庫，幾十名日軍已經趕到。

倉庫內守軍在築好工事後，面連擊，阻住日軍攻勢，另外幾名官兵到了倉庫頂上向下面丟手榴彈與迫擊砲彈。迫擊砲彈是八十八師師部撤走時留下的，當時也許因爲搬動不便，此時却派了大用場，守軍把迫擊砲彈當手榴彈用，守在屋頂上將迫擊砲彈擲向日軍，而且不用拉繩，着地就炸，殺傷力比手榴彈強得多，日軍二十多人在四行倉庫門首，全被手榴彈與迫擊砲彈炸死。謝晉元眼見守軍全已退入倉庫，即下令拉下鐵門，堅守倉庫。

日軍攻了幾個鐘頭，毫無戰果，白白死了幾十人，此時不但松井石根知道，日本東京大本營也知道了，陸軍省參謀本部都來電詢問究竟是怎麼回事，松井隱瞞不了，祇得據實報告支那軍，尚有八百人守在蘇州河北岸四行倉庫不肯撤退。

杉山余看着電報氣得全身發抖，向東條英機說道：「支那軍如此頑強，我眞作夢都想不到，早知如此，這場戰爭我就不敢發動了。」

東條說道：「支那軍雖然頑強，但畢竟不是皇軍敵手。」

杉山說道：「話不是這麼說，開戰之初，我們估計三個月可以亡支，後來變成三個月攻下上海，弄到現在三個月未攻下閘北，如果陛下查問，我就非切腹不可。」

東條說道：「現在祇能作一步算一步，命令松井加緊圍攻，先解決這支支那軍再說。」（一〇九）

石家兒

南宮博著

父皇大怒

「我也如此想——不明底裏，有時難以回答！」他稍頓，又問：「父皇的病，沒有甚麼吧？」

「皇上體弱，但這幾天却不聞有甚麼，今日臨朝，祇是感冒，太醫並未公佈診治情形，而且，內廷有詔命發頒，午前，還召見門下侍郎，寶貞固，皇上的病，自然無妨！」

「哦，那就不知道是甚麼事，祇好到宮門先打聽！」石重貴很怕他的皇帝老子，因此，不敢就擱時間，匆匆出門。

在內廷的給事室，石重貴向一名內侍探聽急召自己的原由，通常，給事室的內侍會約略得知情況的。但是，這一回，給事室的人茫然不知，不過，他們還是透露了一些消息給予齊王殿下：皇帝在內寢發脾氣。

石重貴一凜，病中的父皇發脾氣，那必然有極不如意的事發生。而自己又於此時被召，當然有可能牽涉及於自己，而且，對自己也可能不利。

他緊張，在行進中，忽然，他想到了昨夜的事件——在荒誕與放肆中，他渾然不理會昨夜事件的後果，現在想到了，他如冷水澆背，苦思着應付之道。

然而，寢門的內侍，已傳呼齊王入內了。他竭力鎮定自己，徐徐而入，表現安詳，從容。可是，他還沒有行禮，躺在病榻上的皇帝已咆哮了：

「重貴，你荒唐到甚麼程度啊！你身爲廣晉尹，在天下多事之秋，做出這種事來！眞……豈有此理！」

石重貴惶恐地跪下，呼了一聲：「陛下……」

「……劉王遺妃新寡，熱守在身，你竟荒唐至此！重貴，外人毀謗我朝爲胡人所立的兒皇朝，不知禮儀，不省文治教化，你就做出這樣的事來……」他氣噎，無法說完話。

石重貴在挺跪中，思索着自解的方法，當父皇氣噎而不能成聲時，他命侍女進水，叩頭請求父皇珍重自攝。

石敬塘在暴怒中，面紅耳赤，身體抖顫，但是，在兒子叩頭不已中，又飲了幾口水，心情平靜了一些。稍緩，他長長地吐了一口氣，沉聲說：

「重貴，你昨夜的行爲，已喧騰朝市，那些山東士族破落戶，又不知要怎樣嘲諷我們！」他又長嘆息；似是自慚自愧地接下去：「傳統如此難除，我盡我所能，使我們家族我的皇朝漢化，然而，事與願違，事與願違！」他連說了兩次事與願違，神色轉爲非常難看。

石重貴聽聲音，發現父皇第一個大怒的高潮已經過去了，他暗舒了一口氣。終止叩頭，挺跪着，悲惶地說：

「臣兒不肖，使父皇恐憾，臣兒死罪，死罪……」

——臣向君說死罪，祇是一種口頭禪而已。而作皇帝的人每逢臣說了「死罪」之後，非早有定謀的，通常都會把口氣稍轉緩和，習慣了，對兒子也不例外。（一〇六）

奇聞軼事 小說

火警

何文

香港的酒帘，不斷發生火警，而最近日本一家大百貨公司亦發生大火，殃及七樓的一家夜總會，職業表演女郎被燒死多人，爲日本百年來最大的一宗火警，火燭之禍當然使人怵惕驚心，不過有些人對火警都不但毫無懼怕心理，反而當作熱鬧呢！

× × ×

張先生是住在一幢大廈的二樓，大廈的四樓昨晚發生大火。當然這一晚他不得好睡，第二天上班，便向同事描述昨晚大火時候驚心動魄的過程。

「那晚我家裏樓上發生大火呢！眞的嚇得半死！」張先生向同事說。

「據報紙載，這場大火燒得很厲害呀！而且有三個人受傷。」同事甲接着說。

「是的！昨晚我睡至兩點鐘，突然聽到樓上人聲喧嘩，嚷叫火燭，於是我趕快起床了！」張先生說：「於是，我立即走到窗口四處張望，發現有些路人指着我們的一幢大廈，指手劃脚呢！所以，我知道火警就發生在我的一幢大廈裏！」

「那麼！你怎樣，立即奪門逃命嗎？」同事乙又問。

「不！那時候我十分鎮定，因爲火警發生在樓上，所以火頭不會向下橫展的。」張先生回答：「首先，我拿出所有手飾及重要文件，袋進一個旅行袋裏！然後又將所有的窗戶關好！」

「你這麼鎮定的確難得！」同事甲說：「究竟隔了多久，滅火車才趕來？」

「噢！相隔十分鐘左右，滅火車就趕來了！這時候，樓上一陣陣黑煙冒出來，這些氣味很難聞，令人作嘔！」張先生又說。

「當時你拿了手飾和文件便立即離去？」同事丙問。

「不！當時我祇穿睡衣，所以，我立即穿回一件恤衫和西褲才離去呢！」張先生笑呵呵的回答。

「你沒有叫醒你的太太嗎？」同事乙問。

「當然沒有！不過，我帶了一具望遠鏡！」

「甚麼！樓上發生火警，你却帶一具望遠鏡逃命？」同事丙愕然問。

「當然了！而且我走到對面馬路，拿着望遠鏡眺望呢！」張先生說。

「老張！爲甚麼你竟有這心情？」同事丙問。

「因爲這層樓宇是一間酒帘，很多酒帘女衣衫不整的逃命呀！這是難得欣賞到鏡頭呢！」張先生笑呵呵回答。

如果叫醒太太，這個千載難逢機會亦喪失呵！

十三 疑兇

你們是蛇鼠一窩！

高羽翔乍聽之下，恍似晴天響了一個霹靂，爲之目瞪口呆，半晌說不出話來！

「你記得了，金瓶餐廳，現在就來吧！」說完就掛斷了線。

高羽翔臉如死灰，把聽筒放下，如同喪家之狗，頹然回到座位去，是的，剛才在電話裡的果然是凌少紼的聲音，那麼，蘇峯和唐青龍的話是的沒有錯了！而且，她却還一直在盯着自己呢！

他沒精打采地回到座位，心想，他實在不能再拒絕這個電話，而且在加寶這方，他總可以找個藉口離開，然後改天再約會她。打定了主意，回到座位前，裝了個惘然若失的表情，拿起酒杯要跟加寶對飲，說道：

「眞不巧，加寶，工廠裡的機器忽然出了毛病，我不能不去看看，讓蘇峯他們陪你一會好不好？事情完結了，我便立刻趕回來的。」

「機器出了毛病？在這個時候？」加寶有點詫異。

「近來訂單多，每星期總有幾天開夜班。蘇峯，你們就陪加寶小姐玩玩……」

看到高羽翔打了個眼色。蘇峯自然明白，心想這事大半跟凌少紼有關，雖然不明白她怎麼會找到這裡來。當下也就附和高羽翔的話。音樂起來，邀加寶到舞池中跳舞，這樣使高羽翔更容易脫身。

「是少紼！」高羽翔對唐青龍說，「她在隔鄰的餐廳等我。對蘇峯說，我今晚不會回來了，替我給加寶堆砌些藉口，我明晚一定再騰出空來陪她。」

高羽翔在加寶沒有回來前，匆匆離開夜總會，心裡頭眞不是滋味！

來到金瓶餐廳，黝黑的光線下，果然看到凌少紼像幽靈般坐在那裡，一動也不動。他挨身上前，也一聲不響地坐在卡座的對面。

「……」凌少紼冷笑了一聲，「你們好熱鬧啊！」

「我對你說，那不過是在英國唸書時認識的朋友，她經過這裡，有兩天假期……」

「不用說了！」她突然鐵青着臉孔。「何必不明眼人面前扯謊，看你們那副偷偷摸摸的樣子，分明就懷着鬼胎，總之，你們是蛇鼠一窩！」（一一〇）

朱唇令

諸葛青雲著

十六：不堪回首話當年

原來倪小娟替方仁傑所租的這一幢房子，窗外是一片菜園。由于這菜園的面積，頗爲遼濶，如果在這兒殺將起來，倒是很够用的。

方仁傑等人，目光環掃，心念轉動之間，倪素貞已沉聲發問道：

「閣下身手高絕，長得堂堂一表，當不是沒有來歷的人吧？」

月白長衫老者笑了笑道：

「妳不是出來硬請的麼！怎麼又套起交情來？」

倪素貞俏臉一沉道：

「向你套交情？哼！你太以抬舉你自己啦！」

陰冷，但此刻，當倪素貞的語氣沉下來時，他却反而喜笑言開起來。

「白夫人，那妳問我的來歷幹嗎？」

倪素貞沉臉如故地道：

「我要先知道你是甚麼東西變的！」

月白長衫老者笑道：

「白夫人本是爲了硬請老朽而來，只要一把老朽『請』進去了，那就如魚得水，一切恩怨都會消逝了……」

這幾句話，仔細想想，可實在不像話。

因此，倪素貞不等對方說完，已是殺機驟湧地，截口厲叱一聲：

「老狗找死！」

話出招隨，她的脚底下，像是裝有滑輪似地，一晃而前，指掌衆施地，接連攻出三招。

這三招，不但快速無比，招招都是指向對方的要害，而且，每一招都是江湖上最常見的普通招式。

但其招式雖極普通，却有化腐朽爲神奇之效……

在年輕一代中，方仁傑是很自負的一位了。

但對于倪素貞這種化腐朽爲神奇的招式，設身處地的想想，最多也只能接下個三五十招……

妙的是，那月白長衫老者所使的招式，也是江湖上常見的普通招式。

而且，也一如倪素貞那樣的化腐朽爲神奇地，將對方的招式，化解得天衣無縫，並邊打邊笑道：

「白夫人，妳是認爲老朽不堪承教，才不肯施展本門絕藝麼？」

倪素貞一面指掌衆施地……

「我自信只用這些普通招式，也能逼出你的原形來！」

「是的。」月白長衫老者笑道：「我也相信，男女之間，打敗仗的總是男人，但在老夫面前。如果不拿幾下眞功夫出來，那可是一個非常持久的……」（一七七）

繡花血巾

短篇偵探小說

白

六、偵查的主要路向

王樹榮探長繼續說：「而且，如果兇手是場內的人，那麼他必須兩次經過大門。一往一來，在守衛場警監視之下，豈能逃過耳目。」

施主任聽到王探長這樣分析，他心頭的大石，已經放下了。

王探長繼續說：「我以爲也不妨來一次點名，看看場內有無人失蹤。同時，可向瞭望台的值班人員查問，曾否看到有可疑人物在附近經過。」

「幫辦說得十分對，我立刻可以進行這種工作。」

「請你把查詢結果，告訴我吧！我現在要走了。」王幫辦隨吩咐周宣探員，暫時留在懲敎場，並注意發現屍體的現場。他便向施主任辭去。

他們返抵警察總部後，王幫辦致電話到東頭灣警察分局，請代查當地礦場，有無壯年男子失蹤。並把那死者的年貌及服裝向對方說知，更特別強調死者所穿服裝的製衣廠字號，託他們派員到工廠去調查。

王幫辦認爲兇手可能逗留市區，他偕同何百通及張波兩探員，同到小食店用膳後，即分向各公寓及下級旅店追尋，在至午夜，全沒有收穫，他又認爲兇手必另有藏身的地方。

× × ×

沙角警署分局長曹大鈞，以懲敎場植林區附近的命案，迄無進展，因找王幫辦，商討本案的偵查事宜。

王幫辦說：「現時雖然有多少綫索，可供參考，但不能認爲即可藉作破案的運用。你可有什麼意見嗎？」

「本案最突出的地方，就是死者披上一塊女用小手巾。就我以爲這就是本案偵查的主要路向。」

「我也有同感。」王樹榮帮辦說：「你還有其他意見嗎？」

曹分局長微笑着說：「所謂英雄所見略同。我願意聆聽你高見呀！」

老鬼

叔

虎落平陽，即被犬欺

蔡仔同我講，倘若我不肯做，而佢之計劃成功之時，佢大可以搵人做，但自己則做後台老細可也。蔡仔所講，我信佢九成，因爲做佢呢一行，三敎九流，邊一個唔識。況且佢之遊客之隱路甚多，又有本港客路。我曰：「你可能會發達，但亦有可能攪唔掂者。你在蘇荷搵的女，來到香港，便不受你控制矣。你知唔知英國倫敦之撈女個個人都搵黑社會頭頭包起者。我問你，來咗香港之後，你蔡仔有乜本事可以照起晒佢地。」蔡仔答曰：「好容易嗜，銀紙作怪而已，有銀紙就有得傾，有銀紙有得傾。」我問佢，既然你咁講，點解的菲律賓撈女，現在攪到走頭無路，出來撈，膽戰心驚。蔡仔曰：「只有佢地有法子使錢，因爲有人施壓力也。」

蔡仔曰：「菲律賓政府認爲佢地如在菲律賓撈，別說紅滾綠，都有問題，但如過埠來香港撈，則有辱國體矣。因此便派幹員來香港，今日香港地個老細，派人出去明查暗訪。」我曰：「蔡仔，你現在忽然變咗，以前我見你睇親報紙都係睇狗經馬經，一係就追小說，現在忽然每日讀報紙。」蔡仔曰：「我現在依然睇狗經馬經也。」

我不禁咭一聲笑，此人講大話唔使先講明者。佢話冇睇報紙，則明明講大話矣。我答曰：「你所講，話菲律賓派人來香港查菲律賓之撈女，係在邊一處聽番來者？」蔡仔曰：「此事我是聽返過來，佢地之消息靈通，大抵冇錯者。」我再追問曰：「叫到底邊一個講俾你聽？」蔡仔答唔出，不過佢只答曰：「木叔，你問我呢的消息來做乜？莫非想要拉我乎？」

蔡仔始終唔肯透露邊一個人講俾佢聽，不過凡係撈女，都有花靚仔做佢地之傍友也。但男人者，養咗個後生哥仔之後，便可以從心所欲，要佢做乜，佢就做也。平日佢地出來撈，要受男人氣，同佢個哥仔一齊之時，便可吐氣揚眉矣。蔡仔，當佢地來到香港之後，你有冇資格做佢地之哥仔？」

我問到蔡仔口啞啞，不過蔡仔曰：「此不過偶然想起一條財路而已，未必一定要立即實行者，將來之細節，萬事起頭難，慢慢地諗過。」我曰：「我因爲英國來回機票成幾千銀，睇你要諗清楚，而且重要養個班女人，在香港食住，呢一條數，倘若收唔返，則好過矣，我亦唔想你將的銀紙丟落大海。」

不過蔡仔似乎唔同意我之說法，佢仍堅持必定有法子，我問曰：「蔡仔，你想當係企業經營乎？倘如此，唯一之辦法，乃係搵英國之黑社會。」（八三八）

撈女

八〇六：財可通鬼

我對呢家嘢有經驗，知道咁輪法，等三個鐘頭都似。搵着阿李，眨眉眨眼，想打尖。阿李話：「泮姐，人人睇住你入嚟，就咁打尖，想我俾人拆骨咩。」阿李正一衰鬼，呢啲口碼都向老娘耍。

我一聲唔出，將拈定嘅兩隻青蟹塞過去，細細聲鬧鬼佢：「咁多聲氣做乜，快啲同我攪掂佢喇。」阿李個面口當堂唔同咗。祇見佢忽然大聲嗌：「霖巴溫，張小姐今朝柯打咗洗頭，佢而家嚟嘞。」照我知道，呢間飛髮舖冇第一號嘅。霖巴溫已經做咗老細，封咗剪刀好耐。不過大家伙記遵重佢，冇人頂佢個號碼。

阿李叫咗兩句，然後自言自語咁話：「阿一都認眞冇搭扱，同人卜咗時間，到時又影都冇陣。好喇，有辦法祇有揆吓義氣！」就咁又攪掂咗。阿李同一個客執埋多少手尾，即刻同我做。「財可以通神」，何况呢啲衰鬼豆！

洗完頭等恤髮，我打個電話俾裁縫張。佢幾大都話得我話未試過身，唔知啱唔啱？佢叫我就算揀梱黏都着住先，有唔妥，慢慢至改。

新派武俠小說

龍吟虎嘯錄

司馬空

驚人輕功

直到屠龍的呼吸，由大進大出，變爲逐漸緩慢下來，他才張開雙目，恍忽一個從沉睡中醒來的人一般，徐徐站起來，伸伸手脚。

他對混身濕透，一點也不在乎。練過剛才的氣功，他整個人好像煞那間輕起來。大廈的天台，除了水箱，還有兩個突出的部份：一個是下面一家酒家透上來的烟囱；一個是大廈化糞設備的排氣槽。

屠龍先在水箱上跳躍幾下，然後像一頭大鳥般，從水箱頂飛過一百呎外的烟囱；烟囱頂部，祇有方圓一呎的立足點。屠龍輕飄由上而下，兩隻脚尖一點，好似黏着一樣，屹立在烟囱之上。

身形才定，他的膝蓋一彎一伸，整個人從烟囱彈起，在半空中身形一轉，兩臂齊張，由「一飛冲天」變爲「大鵬展翅」，人又像箭一般向前衝去，直射到那條化糞池的透氣管上面。

這條透氣管，不過是六吋圓徑，在管子的頂端，有個圓形小蓋，覆着透氣管，以防雨水打進去。這個小圓蓋，不過憑着三條小鐵條將它銲在管子上面。理論是不足以承載一個人的體重。

何况屠龍又由高躍下。可是，好個屠龍，他從半空跳下來，一個「金鷄獨立」的招……

桃李笑春風

高

七二：研究輪盤必勝法

校長約胡老師來，問他是否上大檔賭錢，胡老師道：「誰說的？」校長見他神色尷尬，差不多已經等於承認了，笑道：「這是胡老師的私生活，我無意干涉，但有一件事，必須澄清的，就是胡老師失竊一千元的事……」

胡老師滿面通紅道：「很抱歉，我承認那天所說失竊一千元，不是事實，祇因早一晚在大檔輸了一千元，爲了借錢翻本，所以說失竊了，好向校長再多借一千元吧。」

校長道：「胡老師是大檔的常客？」

「以前我去澳門，專賭輪盤，因爲我有特別心得，能夠用數學推算得輸贏的，後來，香港的大檔也有輪盤，我就不必再遠去澳門。」

「那麼胡老師是經常贏了？」

「也不見得，因爲有時我會推算錯誤。」

「胡老師曾經贏過大錢？」

「沒有，但我輸過許多錢，因爲要証實一條公式，我曾經在大檔賠了一個通宵。」

「結果你的公式不管用，錢還是輸清光？」

「不錯，我輸清光，但是，我沒有走，繼續在大檔看了一整天，也計算了一整天，大檔的總巡請我吃飯，結果，我所計算的答案終於出來了，在一千七百二十口時，準確地符合我的計算。」他說得眉飛色舞。

校長道：「胡老師，我可否勸你一句，不要再沉迷在你的輪盤必勝數學裡面，這會把你的精神拖垮，甚至影響你的身份與名譽……。」

「奇怪，你的話，怎會與我太太一樣，她也是這樣說？」

「也許每個想你好的人都會這樣說，還有別的朋友這樣勸你嗎？」

「沒有，他們祇是鼓勵我早日把公式算出來，然後大家集資去橫掃澳門的賭場，贏他三二十萬元。」

校長嘆一口氣道：「胡老師，這些朋友，都是害你的，他們太自私，你明白嗎，他們要你犧牲時間，金錢與體力，研究出一項輪盤必贏術，然後由他們共享你的成果，祇可惜，你是永遠不能把一條必贏的命中率研究出來。」

「我否定你的說法，校長，你不是讀數的，不知道數目的可貴，世界上再沒有比數更奇妙了，計算出地球到月球之路，既然可以憑精密的數學，爲什麼不能把一個小小輪盤的勝敗率計出來，校長，我有一個請求，可否再借二千元給我？」

「二千？够了嗎？」

「够了，有二千元，也許我可能贏二十萬元。」

播音電視節目

香港電台

四：〇〇 時代曲
四：三〇 親親人人
五：〇〇 報導交通情況
五：三〇 兒童節目
六：〇〇 粵語新聞
六：三〇 體壇預測
七：〇〇 粵語新聞
七：一五 每週報章文摘
七：三〇 時事實錄
八：〇〇 新聞報告
八：一五 夜夜此時聽
八：三〇 行行有風險
九：〇〇 轉播倫敦新聞
九：四五 本台藝員演唱
十：〇〇 電話說心聲
十：三〇 粵語新聞
十一：〇〇 時代曲
十一：三〇 天氣報告
十一：五七 粵語新聞

明日播音節目

六：〇〇 新聞，天氣，輕音樂
六：三〇 時代曲選唱
七：〇〇 新聞，天氣，海員空缺報告
七：三〇 倫敦粵語新聞及世界動態
七：一五 時代曲
八：〇〇 新聞，交通情況，海員特別報告及公衆活動報告
八：三〇 每週報章文摘
九：一五 時代曲
九：〇〇 餸菜價報導
九：三〇 兒童節目
十：〇〇 點唱節目
十：三〇 廣播劇
十一：四五 「劇壇雜錦」
十一：〇〇 新聞，豬牛價格報導
十一：三〇 「漁民一週」
十二：〇〇 新聞，時代曲
一：〇〇 時事實錄
一：三〇 行行有風險
二：〇〇 粵曲選唱
二：三〇 「週末點唱」
三：〇〇 天氣報告

商業第一台

四：〇〇 一曲寄心聲
六：〇〇 港九時事
三〇 今古奇談
七：〇〇 遊戲人間
三〇 十八樓C座
八：〇〇 天羅地網
二五 賽馬漫談
四五 綜合性節目
九：〇〇 「東南西北」
四五 天氣報告
十一：〇〇 新聞簡報
秋燈夜語

明日播音節目

六：〇〇 新聞，天氣，時代曲
三〇 座右銘
天氣報告
清晨雅趣
七：〇〇 新聞，天氣，時代曲
八：〇〇 新聞，天氣，時代曲
九：〇〇 祝壽祝婚
新聞，粵曲
十：〇〇 倫理小說
十一：〇〇 港九時事
十二：〇〇 奇情小說
一：〇〇 新聞，天氣，粵曲
通俗成語
週末傳奇
二：〇〇 時代曲
三：〇〇 新聞，粵語流行曲
章回小說

商業第二台

四：〇〇 新聞簡報
六：〇〇 青年人時間
七：〇〇 年青人時間
八：〇〇 新聞報告
股市行情報導
體育雜談
新聞簡報

十二：〇〇 新聞簡報
忘憂曲

明日播音節目

六：〇〇 新聞，天氣，良晨樂韻
三〇 天氣，音樂
七：〇〇 新聞，天氣，良晨樂韻
三〇 天氣，繼續良晨樂韻
八：〇〇 天氣，繼續良晨樂韻
三〇 賽馬貼士
九：〇〇 新聞，天氣，今日之歌
三〇 繼續今日之歌
十：〇〇 粵語流行曲
三〇 爲你歌唱
十一：〇〇 新聞，第一號直播室
十二：〇〇 新聞，繼續第一號直播室
一：〇〇 天氣，時代曲
二：〇〇 時代曲音樂
三：〇〇 歐西音樂

麗的銀台

四：〇〇 新聞簡報
四五 股市行情報導
社會服務
浮生錄
五：〇〇 兒童園地
三〇 童年樂趣
四五 金價報告
奇情故事
六：〇〇 歐西流行歌曲
點唱
七：〇〇 喜怒哀樂
三〇 奇情武俠小說
八：〇〇 時事實錄
三〇 新聞報導
天氣報告
賽馬節目
九：〇〇 咪前共話
四五 名家小說
粵曲
十：〇〇 短篇趣劇
三〇 聽衆點播小說
十一：〇〇 新聞報導，天氣報告，體育消息
曲中情
生命的旋律

麗的金台

四：〇〇 新聞簡報
五：〇〇 潮語武俠小說「潛龍谷」
彈詞「紅顏與白髮」
六：〇〇 潮州曲
新聞報導
日日談
潮語戲劇化小說「血脚印」
七：〇〇 新聞報導，天氣報告
八：〇〇 潮州曲
九：〇〇 聊齋故事
戲曲漫談
潮州曲
十：〇〇 潮語通俗故事「粉妝樓」
十一：〇〇 新聞報導，天氣預測，體育消息
潮語廣播劇

麗的電視

四：〇〇 新聞及節目簡報
加拿大紀錄片
五：〇〇 清歌妙韻
小小樂園
虎霸王
六：〇〇 黑煞星
世界新聞及天氣報告
股市行情報導
七：〇〇 長篇話劇
八：〇〇 賽馬錦囊
獄審冤家
九：〇〇 金玉滿堂
十：〇〇 今日新聞摘要
潮語長片「玉獅記」
最後新聞及天氣

刊本報廣告電話七三〇七〇八

塑膠業委會下月起 業內人力調查 為五七年以來第二次

【本報訊】塑膠業委員會定下月一日起，調查本港四百五十家工廠之人力情況，預定二十日內完成。此係該委員會之第二次人力調查，另一次在一九五七年八月十八日至九月二日，被調查之工廠有百分之九十九提供消息。

該會係工業訓練諮詢委員會屬下十個小組合之一，曾將調查所得公開。第一次調查時註册塑膠廠有一五四二家，人數五一五五六名。但一九七一年十二月勞工處紀錄，共有廠五零一九家，人數五九零二一名。

此次調查，將以四五零家廠為對象。

市況仍俏 仁孚經緯甚佳

港股分析

股市今晨開市後半小時，交投雖然未見暢熱，但一般股份造價則見堅穩，買家對一般藍籌股仍具興趣，而幾隻較冷門的股份，今晨又見突出。

其中如經緯，昨日開市為八元九五，收市即躍至九元四，今晨開市更以九元八角買入，但未有賣家，故此在價持未有成過，一般市內人對此股份甚感興趣。傳說似有好消息，但並未證實，仁孚今晨造十九元七角，造勢堅挺，南豐造六元五角五分。

信託及聯邦昨日宣佈開新股，由於俱要供銀，而在以後的利益，似乎並不理想，而且也不甚明確，故此今晨信託成四元四五，而聯邦成三元四五，買家反應不佳。

其餘九龍造八十二元，金門造四十九元，雖然勁得新地，但刺激似乎不大，電話造五十一元，港燈造三十九元七五，和記造五十三元半。

銀行今晨仍好，本地註册造二八〇元，倫敦登記造二六八元。

市內經驗人士指出：今日市勢將會堅穩向好，由於昨日交投二億餘元，破歷史之高紀錄。今日相信交投量會稍低，但大市暢好將是可預見的。

港製原子粒收音機 去年在英銷量 四百七十萬元

【本報訊】據倫敦一項外電消息透露：香港貿易發展局於昨日在倫敦作出一項宣佈，香港製的原子粒收音機，於去年暢銷於英國，達四百七十萬元。該數字代表於一九七零至今，銷量上升百分之八十三。

在價值上，英國去年購入百分之三十的收音機是由香港輸入。港製收音機，現時則以美國為最佳購買者，佔百分之六十五的出〇是屬美國。

美股動態 官方報告反應佳 市昇交投仍緩

【紐約十八日美聯社電】市勢值升，因報告指出全年賺入數甚高，引致市面反應良好，交投方面則和緩。

分析家謂：市面反應，是由於政府報告指出稅收賺入第一節見升，而總數成為年中最大數字。

升價類包括，空郵，農具，飛機，航空，標草，建築材料及藥品等。

杜鍾斯卅種工業平均指數升十點零八點子，成九百五十一點二三。

紐約證券交易所成交總數為一千七百三十七萬股，星期三為一千三百六十萬股。

最活躍股票為聯邦國民抵押，跌零點六二五，成廿二點五，成交有五十一萬零二百股。

紐約證券交易所活躍股票收市時價格：

股票名稱	收市價
聯邦國民抵押	二十二點五
高富石油	二十四
威爾百萊德	七十三點七五
史威萊公司	三十七點五
環球航空	五十五點一二五
克史特飛公司	二十七點三七五
國際製鎳	三十一
美國電話電報	四十二點六二五
麥蒂斯飛機	三十點八七五
WR南絲公司	二十五點七五
國際電話電報	五十五點三七五
李偉斯家俬	五十三點七五
保爾維那公司	三十四點二五
服裝工業	三十八點三七五
戴以保	三十六點七五

美國股票走勢指數

【紐約十八日美聯社電】杜鍾斯平均指數：

類別	開市	收市	昨日收市比較
工業股	九四二·八八	九五一·二三	升一〇·〇八
交通股	二五九·二五	二六〇·二一	升〇·六四
公共事業	一〇八·七〇	一〇八·三八	跌〇·三六
其他股	三二一·九八	三二三·七五	升一·九五

美股淺談 「孖毡」取代買權

孖毡（MARGIN）即按金帳戶，正如上次所談及，在你以買權方式購入某一隻股份之後，由於該股份的前途極為理想，經過研究之後，相信它值得作長期上或中期上的投資之時，你是可直接購入。

最初在你使用買權方法進行購入此一股份的買入權之時，是由於例如資金不足，或對此一股份的信心不足等問題所引起，到目前，後者問題已解決了，但前者問題卻仍然存在，或者你不願以較大的活動資金為此一股份而凍結，但你又不願損失此一可作長期投資的股份，於是你可以利用按金帳戶（孖毡）的方法去購入。

由於以孖毡的方法購入時，孖毡供以當時市價為準，因此，對你是有利的，如前述，你所選定的股份，在你購入時市價是四十元，但至你想正式購入之際，它已升上五十元了，假若孖毡所需要的按金是百分之七十，亦即是說，你可以向經紀借入百分之三十。如該股份市價是五十元，一百股應該是五千元，經紀人可以借給你百分之三十，即是一千五百元，而你只需付出三千五百元即可正式持有這一股份市價五十元的股份。因為在此之前，你已購入一百股市價四十元的購入權，因此在此時你需要購入這一百股時，所付經紀人的，僅是當時的市價，即四千元而已。但其中一千五百元是經紀人借給你的，所以你僅要付出二千五百元，即可正式擁有此一百股了。

同一理由，設若這隻股份，不斷向上，而至一百元一股時，假如你想作長期性的持有的話，你顯然可以付出更少的錢，設若當時，孖毡跟經紀仍然願意借給你市價的百份之三十的話，一百股市價一百元的總值為一萬元，百分之三十當然是三千元，但由於你在購權的時候，市價是四十元，亦即是說無論市價到達甚麼程度，你都有權以四十元一股的價錢，購入那一百股，亦即是可以用四千元購入那一百股，但當你想正式持它時的市價總已是一百元了，故此，如你利用孖毡方式去購入，經紀人借給你三千元，而你自己僅需付出一千元，即可長久的持有那一隻股份了。

圖為史尼斯企業有限公司，昨午以一億零五百萬元投得的一幅中區地王，位於夏慤道與紅棉道交界，面積三萬六千餘方呎。（本報記者呂智明攝）

「青年雜誌」卅九期出版

青年雜誌第三十九期五月號，業已出版。要目有蘇燭微之「毛共的封建性」，胡慶育遺作「五四運出別論」，尉素秋教授為母親節所作的「母愛詩話」、燕泥歌頌母親之偉大的「寸草春暉」，亦是有短篇小說「自投羅網」及「松村的春天」。另散文「成長的階梯」、記述一個留美女學生的遭遇。碧水之「流亡曲」，係紀念五月大逃亡潮十週年之作。武俠長篇「花城恩怨」高潮迭起，引人入勝。詩之頁及青年園地作者則有王心怡、溫乃堅、野農、棐輝、張錦銘、易翠松、灕平、凱舒、凡、維斯、梁志明、徐美容、侃侃等，均清新可喜，充滿朝氣。每册售港幣八毫。

中區紅綿道地王拍賣 一億零五百萬元成交

金門屬下公司將興建寫字樓大廈

【本報訊】金門有限公司屬下之「史尼斯企業公司」，昨午以一億零五百萬元，投得位於夏慤道與紅棉道交界處的中區地王，準備用以興建樓高約三十層的寫字樓商業大廈。

該幅地王為地段八二九四號，面積三萬六千一百八十平方呎，年租一千三百零六元，限作非工業（包括酒店）用途，及於一九七七年九月前建築完成，底價為六千萬，結果金門（香港）有限公司屬下之史尼斯企業有限公司以一億零五百萬元投得，平均每平方呎價為二千九百零二點一六元。

史尼斯企業有限公司董事華德在投得該地後對記者表示：該公司將動用約一億元的建築費去興建一樓高約三十層之寫字樓建築物，預料明年八月政府將該地皮移交後即開始動工，約於一九七七年底前落成。

史尼斯企業有限公司係隸屬於金門（香港）有限公司，於去年五月在港成立。

一名曾先後多次在官地拍賣中出現的被懷疑為神經不正常之婦人，昨午又在大會堂音樂廳出現，擾攘一番後，被勸諭返回座位，而原定由二時卅分開始拍賣，被阻延至二時卅七分方開始。

本港數大集團，昨午紛紛爭相競投這幅位於夏慤道與紅棉道交界的官地，由底價六千萬元開始叫價，每次加價一百萬，五分鐘後，迅即喊至一億零五百萬元，競爭幾乎是由香港置地公司及史尼斯企業有限公司爭持，最後終由華德代表史尼斯企業有限公司投得。

此幅地段之東北角界內地底有一埋藏之建築物，該地段原為皇家海軍船塢之舊址。

事後，據拍賣官表示：此次價錢為出乎意料之外的，現場拍賣官對該幅官地估價，最多為一億元，但目前之多出五百萬，亦由此可見投資者對本港具充份信心。

上次拍賣的官地為地段八二八六號，與昨日拍賣的八三九四號地段毗鄰，而上次乃由地斯企業有限公司以六千六百萬元投得，平均每平方呎價為二千元。

同時一般預料，中區[illegible]，所以亦可能為價錢較高原因。

該幅官地拍賣後，對香港股票市場一度引起刺激作用。

金門（香港）有限公司為一家著名之打樁工程公司，在昨日該公司投得該地消息傳出之後，金門公司股票，已經報漲，昨日最低價為四十六元，最高漲至四九點五元，收市價亦達四十八元。

東京股市

昨日成交價　單位：日元

股票名稱	收市價	漲△跌▽
平和不動產	四八七	（△七）
味之素	三二一	（▽二）
松下產業	七一七	（▽一五）
錦[illegible]相機	二一七	（△四）
三越	四八一	（△三）
東京海上	五四二	（▽一）
三菱地所	三三三	（▽二）
日本郵船	一四〇	（〇）

上日成交股數：第一市場一億三千萬股，第二市場一千二百萬股。

第一市場——道瓊斯平均指數（對上日比）三四三八·一九（△一·四五）。

第二市場——東京証券交易所股票價格指數（一九六八年一月四日——一〇〇）（對上日比）三〇八·九八（△〇·一三）。

明德電影公司 董事長陳炎明 赴日接洽業務

【本報訊】香港明德電影公司董事長陳炎明，監察人羅德真，于十四日抵東京，其中關于明德產品與日本電影界展開社交活動，在日本發行及交流港、日電影技術問題。

據陳炎明表示：此行在日各事接洽異常順利。明德之創業作影片將于七月中旬在港優先首映，第一套影片名稱將於本月底正式公佈，第一套影片除推銷東南亞、南韓外，巴西亦為發行對象之國家。為了使第一部影片有最佳之攝影水準，已在日本聘請了世界第一流水準之攝影技師九名，他們可于本月廿七日前抵本港，執行攝影工作。

陳、羅兩氏在日本工作已告一段落，十七日飛往漢城，參觀亞洲影展後，隨即飛台北，然後再赴日，與九名日技師一同赴港。

廣播編劇訓練班 招新生下月開課

由香港商業電台節目監製胡沙，監製黃宗保和編劇楊賛希（程雲門），高唐，艾雯女士作顧問和主講的「電視與廣播編劇訓練班」，將於六月中旬開課，該課程為不牟利性質，由美思企業主辦，維雅廣告設計公司及四大出版社聯合贊助，希望為電視和廣播界盡點力量，培

商科語言書院 支持反吸毒運動

九龍旺角彌敦道大零七號新興大廈巨樓，旺角廣創興銀行大廈五樓及旺角彌敦道八七九號嘉禾大廈巨樓之香港商科語言書院，積極展開反吸毒反犯罪運動，其所開設之「廣告畫裝飾設計班」，最近全體學員均行動起來，參與由九龍西區扶輪社、旺角街坊會聯合主辦之「青年學生反吸毒徵圖及防止青少年犯罪徵文展覽大會」，他們在導師具體指導下，創作熱情高漲，通過各種通俗的形式，描繪出吸毒之害處及其可怕，犯罪之為害及其受懲之果，計有各種形式之海報、漫畫、社會現實的描畫，深刻而恰切，到昨日為止，據云已創作出大量不同尺度之作品，將選送大會展出。

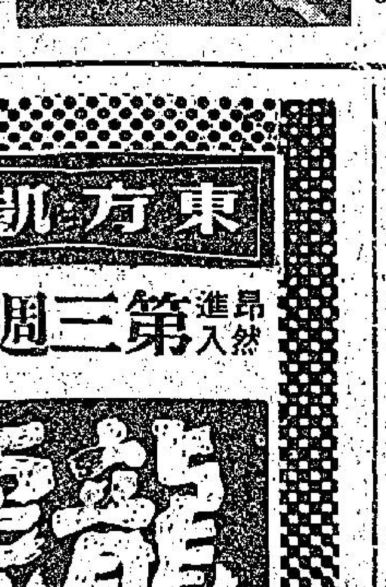

圖為陳露絲「人蛇舞」的表演。

地庫十八 人蛇艷舞

本港著名之第一家無上裝酒吧夜總會—地庫十八，最近除聘年青貌美的新女侍應服務及擴充密室加強陣容外，已大受顧客之愛戴及歡迎，為酬謝顧客的擁護，現重金由星洲聘來一位享譽東南亞的艷舞表演女郎陳露絲小姐特為大衆表演精彩的「人蛇舞」，這位身裁健美的少女與一條重達卅九磅的大蟒蛇合演一齣緊張、刺激而又帶香艷的表演，該場表演，以往未在香港露面，而陳小姐本人為星加坡及馬來亞之第一位脫衣舞女郎，更是柔道黑帶高手，故能將共舞之大蟒蛇揮舞自如。

尖沙咀漢口道十八號地庫，設有下午「快樂時光」，只收五元，晚上七元，每晚有兩場新的精彩表演，免收入場費。

股份名稱　遠東　金銀　香港

股份名稱	遠東（最高價）	遠東（最低價）	金銀（最高價）	金銀（最低價）	香港（最高價）	香港（最低價）
滙豐銀行	二八〇	二七六			二七六	
滙豐倫敦	二六八		二六八			
電車公司	三一·五				三一·五	
中華巴士						
九龍巴士	七四					
油蔴地小輪	七一·五	七〇	七一·五	七〇·五	七一	
天星小輪						
九龍電燈	三九·七五	三九·二五	三九·二五		三九	
香港電燈	三九·七五		三九·七五			
電話公司	五一·五	五一	五一		五一	
煤氣公司						
香港發展						
置地公司	四四	四三·七五				
信託公司	四·四五	四·四	四·五	四·四	四·五五	四·五
和記企業	五三·五		五三·五	五三	五三·五	
怡和	七一	七〇·五	七一		七〇·五	
遠東企業	二四·七					
聯合企業	一一·四	一一·二			一一·五	一一·三
滙豐投資	一四	一三·八				
聯邦地產	三·五五	三·四	三·五	三·四	三·四七五	三·四二五
會德豐	二九·三	二九·二			二九·三	二九·〇
九龍倉	八二	八一·五				
黃埔船塢	一九·八	一九·七	二〇	一九·九	一九·八	
太古船塢	一五·九	一五·七	一五·九	一五·八	一五·八	
均益倉					一五·五	
太古實業						
南洋紗廠	一八·四	一六·五				
南海紗廠						
聯紡	三四·二五	三三·五			三三·五	三三
國際太平洋						
大酒店	五八	五七·五				
城市酒店	二八·九					
凱聯	一一·四	一一·三	一一·四		一一·四	一一·二
美麗華	一三·四		一三·四			
永高酒店						
青洲英坭	八〇	七八·五	七九·五	七八	七九	
屈臣氏	七七					
飛機工程						
牛奶公司			七〇			
連卡佛						
聯合橡膠						
橡膠信託	一八·八					
鋼業						
鋼業新股						
利必高						
來利						
和記地產						

恒生指數

恒生香港指數報三九九·七三，比前市之三九八·六五，跌一·〇八。又遠東指數報一九五·九七，比前市之一九六八·四九，跌一二·五二。

歐洲金價回落 港市仍堅穩

【本報訊】今晨外圍行情，金價方面：倫敦報五六·九〇美元（跌八角半），瑞士入價報五七·〇美元，出價報五七·五〇美元（跌七角），巴黎報五六·一九美元（跌六角二仙）；英鎊方面：倫敦轉讓鎊報二·六一三五美元（漲一厘），美國告老士報二·六一三六美元（縮六厘）。

本港金市，昨日尾盤為三八四·三七五，今晨開市報三八二·五〇，截至發稿時（九時五十分）則在三八五·三七五——三八五·五〇之間上落。

工商晚報金融行情

民國六十一年五月十九日（星期五）

九九K金價		385.375
大	旗	5.56875
普	旗	5.55625
美	電	5.56625
通天	單	5.56125
加	幣	5.59
日	元（每萬計）	181.75
菲	幣（每披索計）	0.7725
大	坡	1.977
細	坡	1.967
正	啤（每百元）	47.50
葡	幣	0.98
正	鎊	14.45
澳洲	元	6.59
泰	幣（每百元）	26.50
台	幣（每千元）	134.50
貝	紙（每千元）	13.20
倫敦轉讓鎊		2.6135美元（漲）
美國告老士		2.6136美元（縮）
倫敦金價（每安）		56.90美元（跌）
瑞士金價（每安）		57.50美元（出價）（跌）
巴黎金價（每安）		56.29美元（跌）

（今晨九時五十分報價）

國際金價

【倫敦十八日美聯社電】星期四黃金市場收市時價格（每安士美元計）：倫敦，五十七點二五，巴黎，五十六點一六，法蘭克福，五十七點六二，蘇黎世，五十七點二五，香港，五十七點〇三，貝魯特，假期。

竹脇無我在「姿三四郎」，柔道龍虎榜」中大顯身手。

姿三四郎 初顯身手

自從「姿三四郎，柔道龍虎榜」在無綫電視上映以來，短短數週內即獲得好評如潮。按目前觀衆的反應估計，極可能成為本年度最受觀衆歡迎的片集。這套片集是由華聯廣告公司發行，並由樂聲牌電器、月老牌花王廠及可口可樂聯合特約播映。在本星期日節目中，姿三四郎將被他的師父矢野選派參加武術大會，與日本當代一流高手較量。劇情峯迴急轉，高潮，請於星期日晚上進入八點半收看此無綫翡翠台的一小時精采節目。

明珠
今天獻映 五場
時間 12點半 兩點半 五點半 七點半 九點半・票價 二元 三元 四元 七五
集體打劫金庫 妙計出不窮
奇謀妙計劫金磚
"THE ITALIAN JOB"
飛車追逐 驚心觸目 炸藥爆破 魂飛魄散
美高堅 美芝巴莉 路高華 主演

週末午夜場
翡翠 娛樂 國都 永華 福星 荷李活 倫敦 黃金 國華 觀塘 亞洲 美麗宮 好具
欲免向隅火速定座
明晚十一時半一場預映
水滸片又一巨鑄
程剛導演
林冲夜奔
岳華 王金鳳 樊梅生
高潮迭起 危機四伏
一部比一部緊湊 一集比一集精彩
PURSUIT
SHAW SCOPE

紐約 大華 金冠
明天五場大獻映 紐約日夜六場
歐洲創風格 別公司 西部片王
歐洲肉彈：歌狄亞嘉汀娜
性感小貓：碧姬芭鐸
「雌雄大盜」金像獎巨星 米高保勒 主演
CB CB兄弟姊妹 橫行邊疆
雌雄十大寇
糊塗警長見色起惡心 兩雌相鬥玉帛相見
THE LEGEND OF FRENCHIE KING
七彩闊幕

大世界 今天放映
國際電影 恐怖色情片
鹹濕女鬼
彼得古成主演
神秘性感
下期映 第二春
麗宮 金星 兩院今天五場放映
寶座冠軍影人成電色情巨片
桃色老爺車
七彩情色片
兩院下期映
雌雄鬼醫
香港名著改編 艷巨片

東方凱聲 滿
昂然進入第三週！
每天四場 12點 三點 六點 九點
聯美緊張刺激巨片
龍虎榜
THE GREAT ESCAPE
艷麗七彩 透視大銀幕
史提夫麥昆 占士加納 查士布朗臣 占士高賓
四大巨星領銜
掘地道，衝出集中營，海陸空三大逃亡！
優待觀衆不加座價

國都・觀塘 明天獻映
成人電影・兒童不宜
鹹濕金絲貓
新潮玩家 捐窿捐罅 自己搵食 使乜經紀
雙人表演 認真正斗
阿歷達臣 巴巴拉華倫泰 施梨亞嘉寶 德國大肉彈 洛琴娜絲法 聯合演出
The Festival Girls

歷軸賽馬秩序九場 舊馬佔多引人入勝

提前在一時三十分開場 場面熱鬧應有較好分頭

文王論馬

一九七一至七二年度的賽馬季，明日壓軸演出，由一時半開始，共賽九場，賽序相當豐富，飲料時候，可望爆場。

賽程分由第二、六、八班及B班新馬担綱，雖無重要錦標賽目，但均勢而熱鬧，飲料時有此場面，已算不錯了。

六週賽果，頗多出人意表，此是場地之累，每逢跑爛路，多屬如此，本無足怪，不過罷砂鏡頭特多，當事者視若無睹，未免那個而已。發稿時谷中場地仍相當濕慢，但天色又轉晴，明天場地如何？無法估計，賽時場地轉好，賽果可望正常，否則難知。

此賽完後，有百多日的歇暑時間，暫與讀者們告別，一俟橙黃橘綠時，再為馬友們報導可也。關于今賽機會，茲評之如下：

好嘢與東山少將 地慢時便要留意

第一場 全體上陣，頗有均勢。

△杜廐出兩駒，認眞够運與金玫瑰，論潛力應較勝同儕，但杜廐馬近期表現，與季初時大異其趣，原因何在？頗費思量，比較而言，認眞够運在季初時連勝兩仗六化郎，表現得如龍如虎，潛質尚新，此班稍佔優勢，似較久類的金玫瑰為好，但負磅重，爛路便吃虧，仍有不足感，可勝而未見穩健，要有較佳賠律，始博得過，大熱時則避之。

好嘢自轉高廐後，健康穩定，近賽走勢，不中亦不遠，今番負輕路宜，有力過問大局，苟得場地之助，機會尤高，坐位望贏，非此駒莫屬。

△東山少將態穩而限于質素，照計難贏，但可望場地滑慢有助，尚可覬覦大局，看場地取捨可也。

△前銳後疲的驪歌公主，五化郎亦放不到，此程更吃力，不過，近課表現，重口已減，最後試跑時見留得住，狀態似有轉機，苟成冷門，不可不妨。古墨新勝而態有反覆，以敵為宜。

威特霸仍可再捷 愛爾蘭假期態好

第二場 可能不出此僅銀子一匹。

威特霸自降入第六班後，適逢迴光大勇，五次上陣，一贏三位，僅一次跑第四，連一里亦入位，可見其勇，今番乘新勝之餘威，再爭更合適的五化郎，再贏是意中事，不過，老馬經得起勤拼否？仍有可慮耳，論馬應勝，穩則難言。

△愛爾蘭假期降入第六班後，應有迴旋之地，它尚在稚齡，潛質亦新，此程尤屬首本，近態亦勇進，出頭有望了，可選作胆。

△生日餅小休復出，論晨課表現，似稍洩氣，今番仍可望得場地之助，則有力過問大局，場地乾好時則未宜過于憧憬了，以敵為宜。

△雙成近態雖起，但嫌久類，與吳廐三駒，必有主力，比較而言，大飛俠班高路合，近況亦稍趣，如刻意求冷，此駒有想頭。

繁華宜配摩加利 名望勝後仍勇健

第三場 良圖出否未定。

△繁華近況冒勇，配擅放的摩加利尤可取，它季中時能與必得勝等強手爭中遊會杯，九化郎亦可鬥到最後一兩步始見強，可見潛力之厚，今番放劍重途，潛力又可盡量發揮了，不過，場地如過于滑慢時則妨有礙，乾地可捧，爛路則宜敵。

△名望新勝猶勇，此程尤合走勢，質新當進，再捷不難，可與前駒分庭抗禮，三甲甚穩。

△拿破崙論質可爭，論態未穩，上賽末段洩氣，使人不敢過信，吳廐馬每多如此，或將有一時潛伏，冷敵較宜。森林之寶勇則勇耳，但此程嫌勁弱，反為明月依然勇邁，苟賽時地慢，提防殺出，乾地亦可冷敵。

吳廐馬雙龍出海 力足以左右大局

第四場 可能不出者僅萬紫千紅。

△吳廐兩路出師，五星上將與黃金時代，均有左右大局之力，從表面上看，五星上將上賽僅敗，表現已好，今番可贏了，但過往表現波動甚大，未敢決其今番定有表現，反為黃金時代早已準備出擊，今番路宜，提防擊東擊西，爆出冷門來，乘顧為好。

△瀟洒王子早已輸怕人，但上賽竟然在脫腳墮後之劣優下而走回第四，與前時之後弱，大相逕庭，是否有改進？雖未能斷，但亦可見其尚非無用，今番路宜，未可以屢戰屢敗而輕視之，如成半冷，可以憧憬。

△杜廐兩駒，體育精神仍見勇，仍具威脅，四老馬小英雄及寶貝林均見勇，贏雖不易，作配有餘，地慢時尤可取。

池系馬聲勢浩大 臨場注意正副車

第五場 異常複雜，鬥志亦難測，小試為宜。

△池系馬有宸禧、珍夫人、藏寶、多寶來、欣心及自力等駒，幾佔半數，大局被其左右無疑，但誰是主力，無從估計，翻手可為雲，覆手可為雨，幕外人如無內幕消息，似不宜過份信任了，比較而言，藏寶上次已有博殺消息，因臨時遭意外而退出，今番配上摩加利，似是明顯的主力，不過，宸禧日見成熟，出賽經驗亦較豐，摩加利亦曾過檔，而結果騎藏寶，提防又如上次的揀錯馬，乘顧為好。其餘近況冒進者有欣心，亦不能忽視，看臨場勁態以取捨，或有收穫。

△新紀元雖進步而走現未好，驪哥莉雅非勁弱，多收成間有脚患，能予池系馬相當顏色者，僅與趣而已，冷敵冷配，均有想頭。

寶石之王潛質厚 有決心時便可勝

第六場 可能盡出。

△寶石之王潛藏之厚，看上賽表現，早已表露無遺，它仍未全熟，而表現已凌厲若此，全熟後自必扳上頂班，可無疑問，而今番升班出戰，負磅仍輕，且屬乾爛俱宜的馬，更無顧忌，祗要有決心，再贏是輕而易舉的事，一明戰意，值得再跟。

△陽光潛藏亦厚，較前駒不遑多讓，獨嫌有脾氣，仍未到盡量發揮之時，近課表現，似較文靜，但其走勢又不如前時之勇邁，是好是劣，還未看得透，不過，潛藏較超此班，仍有可期，苟成半冷，尚有可敵之道，熱捧則宜忍手。

△鄭棣池捨高輝而取退齡，當有見地，它近期琢磨最力，論準備之充足，同儕無出其右，此程相信不嫌長，提防殺個措手不及。

△新圖久沉回起，輕磅路合，如再得場地之助，應予譴妨，冷配尤好，眞功甚勇，慢地有想頭。

珍味回配鄭棣池 應有不同之評價

第七場 愛運佳出否未定。

△珍味屢熱屢收，配弱未能騎出水準，是最大因素，此駒潛質，肯定的超班，今番回配鄭棣池，當有用武之地，以質掀人，路程亦應有望，且看池仔的工夫。廐侶飛渡，雖屬此程能手，而近態則稍洩氣，要地慢有助，始可動腦筋。

△泰橋近況冒進，勇得無以復加，此程雖非理想，亦有用武之地，前駒如失，輸得到了，冷敵最宜。

△金將勤拼，老馬不利，百搭銳氣亦洩，此兩駒較宜爭位耳，妙手相當勇，苟得地利，值得譴妨，愛運佳如出，亦不可遺忘。

森林騎俠路更宜 中發白狀態甚勇

第八場 奪頴有不出。

△森林騎俠是九歲雄馬，應該未算老，但竟一沉兩年，從二三班瀉降第七班，才在上賽突然殺出，其表現仍有盛時九成水準，今番升回第六班，而路程更利，跑回上賽水準，已足再勝，賠律合理時值得再追。

△中發白新敗而勇況有加，配摩加利，更無遜色，但磅重且路長，恐嫌吃力，三甲較穩。

△領航燈勇況續進，上賽因路短而敗，不足為辱也，它與森林騎俠有同廐之誼，前駒熱而此駒冷，提防底出，冷敵無妨，刻意求冷，寶城可敵，冷配最宜勝券。

七二年馬佔優勢 月光光力騎山好

第九場 可能盡出。

△出場是勢均力敵之馬，比較上以七二年馬較可取，我所投的是月光光，力騎山及虎鏢，此三駒潛質在伯仲之間，如論鬥志，則力騎山最濃，自拚敗於七寶後，埋頭苦幹，琢磨得認眞異常，走勢雖仍未十分規矩，亦較前時有進，看來是四博之馬，可優先考慮。月光光新敗而休息過再出，動態便離明，虎鏢新勝升班，會否連殺，亦有可慮，因同廐尚有力勁，磨刀霍霍之故，綜合評價，力騎山有鬥志，值得再追一次。

△龍運與力勁，虎視耽耽，能與七二年馬一爭短長者，此兩駒較有份量，擇其冷者而敵之，不中不遠。

位置纜

愛爾蘭假期（伊諾）
明月（郭子猷）
黃金時代（游定柱）
寶石之王（摩加利）
領航燈（邱達禧）
力騎山（伊諾）

穿雲箭

愛爾蘭假期（伊諾）
寶石之王（摩加利）
領航燈（邱達禧）

伯樂心水馬

明月（郭子猷）
泰橋（潘海光）

馬經

馬會今午公佈各場配搭排位

第一場（孖寶第一關） 第八班 六化郎四十碼

馬號	馬名	負磅	騎師	檔位	練馬師
①	認眞够運	一四六	甘保頓	6	杜
②	東方勇士	一四一	甘光達	10	殷
③	驪歌公主	一四一	馬彼得	8	譚
④	紅寶	一三九	麥大衛	1	歐
⑤	東山少將	一三六	鄭棣池	9	張
⑥	古墨	一三五	吉能	3	殷
⑦	瑞龍	一三五	麥美倫	4	蘇
⑧	馬寶	一三四	摩加利	2	米
⑨	新時	一三三	李霖	7	吳
⑩	好嘢	一三一	易仕	5	高
乘權馬	開心	一四〇			貝
乘權馬	金玫瑰	一二五			杜

第二場（孖寶第二關）（以下各場連贏位） 第六班 半哩一七〇碼

馬號	馬名	負磅	騎師	檔位	練馬師
①	威特霸	一四六	游定柱	2	朱
②	愛安	一三六	何國英	9	蘇
③	雷鳥	一三五	潘海光	8	蘇
④	生日餅	一三四	馬彼得	1	張
⑤	雙成	一三三	鄭埭業	7	歐
⑥	大飛俠	一三二	謝啓瑩	3	吳
⑦	飛勁	一三〇	鄭棣池	4	吳
⑧	愛爾蘭假期	一二七	伊諾	5	譚
⑨	勝鎗	一二五	施裔琪	6	吳
乘權馬	[illegible]	一三九			杜

第三場 第二班 一哩

馬號	馬名	負磅	騎師	檔位	練馬師
①	幸運女	一四四	甘保頓	2	杜
②	名望	一四二	麥美倫	1	米
③	拿破崙	一三八	梁存恒	4	吳
④	明月	一三七	郭子猷	6	張
⑤	繁華	一三六	摩加利	3	朱
⑥	森林之寶	一三五	伊諾	7	譚
⑦	多好運	一三三	劉福雄	8	歐
⑧	必得運	一二五	易仕	5	高
乘權馬	良圖	一三六			蘇
乘權馬	人之像	一三〇			譚

第四場 第八班 六化郎四十碼

馬號	馬名	負磅	騎師	檔位	練馬師
①	五星上將	一四四	蘭尼	8	吳
②	小英雄	一四二	摩加利	7	歐
③	快樂年華	一四一	甘保頓	4	杜
④	瀟洒王子	一四〇	伊丹尼	6	殷
⑤	秀麗	一四〇	鄭飛雲	2	殷
⑥	黃金時代	一三三	游定柱	3	吳
⑦	郎勝	一三二	何國英	5	蘇
⑧	寶貝林	一二九	李霖	1	米
乘權馬	領寶	一四三			蘇
乘權馬	體育精神	一三九			杜
乘權馬	大力	一三一			張
乘權馬	萬紫千紅	一二五			貝

第五場 B班 一哩

馬號	馬名	負磅	騎師	檔位	練馬師
①	宸禧	一四七	劉福雄	5	歐
②	興趣	一四六	潘海光	3	殷
③	珍夫人	一四一	鄭棣池	12	吳
④	驃美人	一四〇	蘭尼	11	米
⑤	藏寶	一四〇	摩加利	2	蘇
⑥	驪歌莉雅	一三九	馬彼得	6	譚
⑦	多收成	一三九	易仕	7	高
⑧	寶錦	一三八	伊諾	8	譚
⑨	超人	一三八	麥美倫	14	歐
⑩	夏灣拿	一三八	伊丹尼	4	譚
⑪	欣心	一三七	麥大衛	9	米
⑫	凱聲	一三六	陳毓麟	1	殷
⑬	龍祥	一三五	梁存恒	13	貝
⑭	瑞榮	一二五	摩亞	10	吳
乘權馬	新紀元	一四二			史
乘權馬	多寶來	一三九			歐
乘權馬	天山	一三〇			吳
乘權馬	自力	一二九			歐
乘權馬	樂連捷	一二五			米

第六場 第二班 一哩

馬號	馬名	負磅	騎師	檔位	練馬師
①	陽光	一四三	易仕	4	高
②	退齡	一三九	鄭棣池	7	歐
③	寶石之王	一三九	摩加利	8	吳
④	飛行俠	一三八	蘇國仁	2	朱
⑤	儲金	一三六	劉福雄	5	歐
⑥	高輝	一三三	伊諾	9	譚
⑦	眞功	一三二	陳毓麟	1	吳
⑧	新圖	一三〇	麥美倫	3	蘇
⑨	虎眼石	一二五	梁存恒	6	米
乘權馬	猴利山	一四四			張

第七場 第六班 半哩一七〇碼

馬號	馬名	負磅	騎師	檔位	練馬師
①	金將	一四四	伊諾	[illegible]	[illegible]
②	愛運佳	一四〇	[illegible]	[illegible]	[illegible]
③	妙手	一三五	馬彼得	1	張
④	贏到笑	一三〇	陳浩祥	3	張
⑤	勇將	一二九	何國英	9	蘇
⑥	珍味	一二七	鄭棣池	7	吳
⑦	飛渡	一二六	林瀛利	4	吳
⑧	泰橋	一二六	潘海光	5	歐
⑨	百搭	一二五	游定柱	6	史

第八場 第六班 一哩一七一碼

馬號	馬名	負磅	騎師	檔位	練馬師
①	中發白	一四六	摩加利	4	史
②	美寶	一三八	林瀛利	5	吳
③	比你叻	一三七	鄭棣池	3	高
④	領航燈	一三四	邱達禧	6	譚
⑤	森林騎俠	一三二	伊丹尼	1	譚
⑥	寶城	一二八	何國英	2	蘇
⑦	飛馬	一二六	易仕	7	高
⑧	勝券	一二五	李家強	8	歐
乘權馬	紅利證券	一四〇			吳
乘權馬	奪頴	一二七			譚

第九場 第二班 一哩

馬號	馬名	負磅	騎師	檔位	練馬師
①	保必得	一四五	摩加利	5	歐
②	月光光	一四四	易仕	6	高
③	力騎山	一四四	伊諾	4	張
④	龍運	一四〇	蘭尼	2	譚
⑤	好着	一三四	蘇國仁	10	貝
⑥	虎鏢	一三四	鄭棣池	9	吳
⑦	豪勇	一三三	劉福雄	3	蘇
⑧	全家歡	一二九	伊丹尼	8	殷
⑨	兒童樂	一二八	潘海光	7	歐
⑩	幸運童	一二五	甘保頓	1	杜

第二班三組一哩賽 七二年馬控制大局

馬士論馬

明天為本季賽馬之壓軸戲，九場賽事之戲碼雖平淡，但臨最後一擊，相信吸引不少馬迷；每逢煞科戲冷門馬紛紛抬頭，上週末大熱門馬紛紛倒灶，明天之形勢仍不利熱門，且近日驟雨下個不停，場地仍為濕重，摩加利上週末交白卷，鄭棣池之成績仍未理想，反而吳子霖馬房最威水，熱倒冷出，先爆荷蘭之寶，幸運星連馬王寶座，閒話不多談，茲將三組第二班一哩賽事之形勢分析。

第一組：報名馬有十四，全部均有備而戰，截至發稿時為止，各駒之配檔粗定如下：「幸運女」配甘保頓；「名望」配麥美倫；「拿破崙」配梁存恒；「明月」配郭子猷；「繁華」配摩加利；「良圖」配潘海光；「森林之寶」配伊諾；「多好運」配劉福雄；「人之像」配鄭棣池；「必得運」配易仕。

「幸運女」底質本來甚高，可惜本身脾氣劣，再加上佳態難養成，所以影響成就，季初甘保頓策此駒跑九化郎曾建一功，但之後則表現平常；此駒之爛地性能特佳，近幾課甘保頓苦心力磨，狀態已見復勇，且頻磨前速，以往在此駒之前速表現例慢，今次難得快開馬不多，前段不被抛離太遠，可恐後勁取勝，杜廐近期之成績平常，今番勢必拼盡，論質此駒在第二班並不吃虧，變化場地可跑高半班，值得推薦。

「拿破崙」潛質為同組最高之一匹，上次成大熱門跑六化郎四十碼，前段快跟，但入直路對陽光及馬亞倫全無威脅力，親是役之演出似乎在第二班並不佔得優勢，但從早課所見，此駒之實力不應如此不濟，上仗之敗可能在前速放得過急，末段已無招架之力。今次梁存恒在早課中出試每每在頭段留慢，每過終點見步密強，應有一爭之力。

「繁華」與摩加利舊配重逢，此對配搭最成功，季初跑此程曾以一分四十秒七贏馬，且壓倒現時居頂班尚能兩捷之必得勝，今次早課見勁操，狀態又見勇，一哩為最佳路程，配強可冷敵。

第二組：報名馬亦為十四，截至發稿時為止，各駒之配搭粗定如下：「陽光」配易仕；「退齡」配鄭棣池；「寶石之王」配摩加利；「飛行俠」配蘇國仁；「儲金」配劉福雄；「高輝」配伊諾；「眞功」配陳毓麟；「新圖」配麥美倫；「虎眼石」配梁存恒。

「陽光」上次跑六化郎四十碼後上不及，敗在馬亞倫之蹄下實有多少不值，此駒在排閘時發脾氣不肯入閘，致排大外檔，起步稍慢，結果僅敗，末段後上力甚強，賽後由易仕力磨，狀態燕燕日上，每課均操六化郎，末段之氣勢如虹，論質論態比同組馬均勝一籌，高士和馬房拼勁強，今次有一匹皇牌勢必拼盡，取勝呼聲高。

「寶石之王」亦為七一年度馬，上次在第三班跑六化郎四十碼，後上力取吉慶，縮下好地一分十五秒一之快速，此駒之前速佳後勁強，雖然未跑過一哩，但觀其台型應為長優於短之長途馬，勝後吳子霖即見由助手復課，可見幕後人有意再添食，此駒之血統優良，遲早可上頂班，今次仍配摩加利出擊，對大局有威脅力。

「高輝」一哩似乎微長，但觀其幾仗均為後上，所以一哩亦可扳到，此駒之爛路性能特佳，最後試跑由伊諾過檔試六化郎，前段拉慢，中段之竄勁甚強，狀態大勇，今次負磅不重，有資格出冷。

第三組：稱在尾場，為本季最後一場賽事，報名馬有十一匹，截至發稿時為止，各駒之配搭粗定如下：「保必得」配摩加利；「月光光」配易仕；「力騎山」配伊諾；「龍運」配蘭尼；「力勁」配林瀛利；「好着」配蘇國仁；「虎鏢」配鄭棣池；「豪勇」配劉福雄；「全家歡」配伊丹尼；「兒童樂」配潘海光；「幸運童」配甘保頓。

「月光光」亦為掉班馬，上次與奀哈哈同場，末段鬥不過奀哈哈，但已跑出本身之水準，是役賽後再加意打磨，近日進步一日千里，馬身輕彈力足，每過直路覺身輕步爽，上次本來有賽程但留力不出，今次認眞操好，狀態達巔峯，今次應無懈可擊。

「虎鏢」上次在第三班贏此程縮下好地一分四十秒九，升班減五磅操練仍見積極，最後試跑，鄭棣池親自考驗試六化郎，中段快竄，入直路仍見氣勢如虹，狀態仍臻大勇，此駒之台型十足，吳子霖又多一皇牌，路合勢必拼盡。

「龍運」佳態並不易養成，所以較疏於上陣，今次早課見趕功夫，最後試跑由蘭尼試六化郎，見勁力仍足，此駒跑爛路之性能特佳，至季尾已無保留之餘地，一哩為正宗路程，可以冷敵。

綜合而論，第二班三組一哩賽事，七二年度掉班馬控制大局，第一組「幸運女」爛路性能特佳，甘保頓操足態勇可勝，「拿破崙」及「繁華」磨刀霍霍，有力一戰；第二組「陽光」質高態勇可勝，「寶石之王」有意添食；「高輝」可敵冷；第三組「月光光」成熟進步，取勝機高；「虎鏢」狀態大勇，配強可爭；「龍運」回兇可以作配。

文王貼士

第一場	正選：好嘢（易仕） 副選：東山少將（鄭棣池） 副選：驪歌公主（馬彼得）
第二場	正選：愛爾蘭假期（伊諾） 副選：威特霸（游定柱） 副選：勝鎗（施裔琪）
第三場	正選：明月（郭子猷） 副選：明望（麥美倫） 副選：繁華（摩加利）
第四場	正選：黃金時代（游定柱） 副選：瀟洒王子（伊丹尼） 副選：五星上將（蘭尼）
第五場	正選：藏寶（摩加利） 副選：宸禧（劉福雄） 副選：與趣（潘海光）
第六場	正選：寶石之王（摩加利） 副選：陽光（易仕） 副選：退齡（鄭棣池）
第七場	正選：珍味（鄭棣池） 副選：泰橋（潘海光） 副選：妙手（馬彼得）
第八場	正選：領航燈（邱達禧） 副選：中發白（摩加利） 副選：森林騎俠（伊丹尼）
第九場	正選：力騎山（伊諾） 副選：虎鏢（鄭棣池） 副選：[illegible]

譚高米三廐馬仍為投注對象

四方八面 曹頴

上週賽事雖然吳子霖馬房連爆荷蘭之寶與幸運星，許多馬迷大叫走寶，其實這個馬房的，不是替大衆馬迷運財的，而是替幕後人增加進賬。普通馬迷不易投中此廐之馬，不必叫「走寶」。大概選馬投注，比較可靠的，還是向譚廐、高廐、米廐三個馬房之馬去選擇。這三個馬房之馬，如果有實力，操得起者，多數去搏，鬥志毫無疑問，尤其譚廐的馬，更容易選擇。

今次譚廐之馬，以第二場之愛爾蘭假期，第三場之森林之寶，第六場之高輝，第八場之森林騎俠、奪頴，第九場之龍運狀態俱佳。

高仕和馬房之馬，第一場之好嘢，第六場之陽光，第九場之月光光，狀態亦佳。

米曲凡里馬房之馬，第三場之名望，第五場之驃美人，第六場之虎眼石，狀態俱佳。

先談譚廐第二場之愛爾蘭假期，同場對手最惡是威特霸、生日餅、大飛俠等，頭馬恐不容易跑出，宜作位置下注，第三場森林之寶與米廐之名望有得比，宜搭名望買連贏。第六場之高輝可作冷胆配寶石之王，陽光投連贏。第八場森林騎俠、奪頴，雙駒難分軒輊，宜作連贏下注，可能就此一Q歸來。

第九場之龍運今次狀態特佳，乃必掉之馬，所忌者為月光光與虎鏢，亦宜配作連贏下注。關于高廐的馬第一場之好嘢，最忌杜廐雙駒，溫披下注較佳。

第六場之陽光已有上述，配高輝，虎眼石投連贏，第八場之比你叻與飛馬，嫌老一點，不及譚廐雙雄，暫時放棄。第九場之月光光亦有上述，配龍運、虎鏢投連贏。

至於米廐之馬，名望的機會最大。第五場之驃美人可作冷胆，配藏寶、欣心下注，可能有極大的收穫。

馬士連贏介紹

（第二場）	愛安 大飛俠 愛爾蘭假期
（第三場）	拿破崙 幸運女 繁華
（第四場）	五星上將 瀟洒王子 小英雄
（第五場）	多收成 藏寶 與趣
（第六場）	寶石之王 陽光 高輝
（第七場）	贏到笑 泰橋 妙手
（第八場）	領航燈 森林騎俠 勝券
（第九場）	虎鏢 月光光 龍運

B班最後一伕 藏寶潛質較佳

論馬 董平

新馬B班今次跑一哩路程，是為七二年馬總編班前夕最後一伕，跑完此次之後，將全部編插入各班去了。

在此時期主理馬匹者，方針如何，是否肯冒編班太高之危險去爭取機會呢，抑留待編班後再作打算，將決定一切。故馬匹之實力與在此時之機會無關，最好之馬未必能贏，而以有[illegible]取勝之條件。

新紀元為第一匹，此駒雖未有過在出賽時之表現，但這是原在杜廐出身之馬。杜廐今年新馬在第一季內幾乎全無有操好。操練者之主張，認為新馬在第一季競爭全無把握，不如留待編班後再作打算，故新紀元在未轉廐之前全部試慢功夫，亦未到水準。轉廐之後又換人操練，因騎師與練馬師之不同，操練主張亦有別，此時已稍偏於急進，如果一時操得太急，對此駒進度有影響，則今次自然可以敗，倘以近期操練不算操諸太急，對健康並無影響，則此時求勝憑相當質素，已可希望壓倒羣駒而勝出。

這是一匹大馬身長步大，頗有速度，但以往未操好，由游定柱接手操後，近期試跑操得特別快，據說因而操之太急，對馬匹健康頗有影響。是否屬實，抑係謠傳，吾儕局外人自難確悉。不過看本週前一課排期應操者，却未有正式試跑，則稍有懷疑。不過在前天星期二見有踱步，則走過時脚法漂亮之至，昨天有最後試跑，則步大而勁。如就早課印象，我以為此次B班同場之馬並無一匹[illegible]新紀元[illegible]。

摩加利手上操的一對馬宸禧及藏寶兩匹，當然是此賽之實力份子。宸禧編入B班後兩次出賽俱跑第二，則最低限度已接近勝利邊沿，且看牠跑一哩能快放領先到底，最後僅敗於勁強之猛虎，是因前頭開得太急，且本身在賽前未有足够之操練而已，到第二次出六化郎四十碼，快放領先，最後一化郎不敵晨運是因質有不如。這是中班馬而已熟者，今仍保持上兩次競賽時水準，如果遇到同賽之馬質較高而未操好者，則可擊敗之。或質較低而操好者，亦可以擊敗之，例如驪歌莉雅是成熟狀態比諸宸禧更好的一匹，但相信此次競賽仍一樣不敵宸禧。至宸禧能否擊敗頗有潛質之新紀元，則有疑問，在質有不如之下，祗有新紀元因急操而影響健康，然後宸禧可以擊敗之。

藏寶未够成熟，但潛質比宸禧略勝，上星期四有過一課六化郎走過時見靚極。看最後試跑，則摩加利有捨宸禧而取此之意，亦有爭勝之實力。何況上次藏寶出賽時，與祥輝同場，亦成為大熱門，祇因出跑道時被走脫，退出競賽。則今次操好而由摩加利上陣，則有可擊敗新紀元之力。假如新紀元因健康受影響，則藏寶[illegible]。

本版重要啟事

明天賽馬完畢，便結束本季賽事，例定週五馬經專刊下週再出一期，便暫與讀者告別。本報歷年均有暑期馬經，在每週一至週五刊行，題材有：舊馬新評，褒平新馬典，及暑期圈中人動態等，大多數資料極富參考之用，請讀者特別留意。

賽後閒話

冷門客

中圈動態

荷蘭之寶爆冷

去週六賽馬，天朗而炎熱，不因連日天雨而有涼意。場地經馬會工作人員之整理掛牌雖名為爛路，但看來祗屬軟地而已。不知是否連天大雨，抑或賽果不正常之影響，入場人數的與賽馬開到茶薇看齊，中場席及公衆席一樣未收爆棚之效。頭場二時開始，由第五班馬作五化郎賽，有十四匹馬參加，場面頗盛。「威健霸」、「樂趣」及「愛運佳」分別被擁成大熱門，結果，三匹熱門馬均不入圍，反之由新人謝啟瑩出策之「荷蘭之寶」，則憑一條直路，便打下江山，取得處女勝利，而且爆出大冷門獨贏得票派一百五十八元，全場哄然。

多盈利贏得易

第六場第三班馬一里賽，「博得」在閘前鬧脾氣，延誤移時方行入閘，出閘又在屈居第四位，註定敗局，「多盈利」在「博德」之前下山後逢馬過馬，直路上已奪鰲頭。「傳眞衛星」在直路上於入會員席時越過「再一星爵」而搶入亞席。

愛甜蜜又爆冷

第二場皮亞士紀念盃賽，同時亦為大彩票揭曉賽，「同意」被捧成大熱門，「差利」次熱。「喜得你」及「吉利星」為第三熱門。共有十四匹第三班馬角逐。結果，此場馬「同意」於下山後曾一度領先，轉入直路便潰不成軍，反之「愛甜蜜」則於入直路後如入無人之境，節節推進，直搗黃龍。「喜得你」僅保次席。「差利」留前門後，上山時一鼓作氣，下山後又見再衰三竭矣。

地利果然有利

第四場第四班馬五化郎賽，「地利」乃屬大衆熱捧對象，第二熱門為「眞勇敢」。此場照例「少女」衝出凡四馬位之多，「地利」及「太白金星」雙雙追住。轉入直路後，「地利」衝上，至會員席附近便取得勝利。「少女」後勁不繼，亞軍一席反為「翠谷」所搶走。「太白金星」氣餒連三甲亦不入。「眞勇敢」起步差，是最尾之一匹。

幸運星眞幸運

第五場為冠軍馬及車打盃賽，無越級挑戰之馬匹參加，因路程為一里兩化郎之故，祇得七匹馬上陣，「雪山」被捧成大熱門，「超翠」為第二熱。「必得勝」叫座力亦不弱於「超翠」，此場延遲十五分鐘，故開賽時已為下午四時十七分矣。此場「凱靈登」帶頭，至下山後已為「幸運星」取得領導地位，直路上越帶越遠。「雪山」及「必得勝」則沿途居第二、三位。下山後稍為衛上，轉入直路後被「幸運星」一放離太遠，斯時「必得勝」斜跑，「雪山」跑來不起勁。而「超翠」遂乘時打入亞席。此場「幸運星」竟以八碼位之距離及以平磅贏得此賽，一奇。派彩僅八十元，二奇。「雪山」幾乎位置不保，三奇。在三奇之下而勝得此場冠軍賽，「幸運星」眞幸運也。

祥輝勁道十足

第六場為第四班馬九化郎賽，「翡翠湖」被捧為大熱門，「益能」及「人之道」次熱。此場「露斯」、「人之道」一路在前邊，「翡翠湖」及「犀利」雙雙在五、六位。下山時雙雙進至三、四位。「翡翠湖」另為拉出殺上，僅以半乘敗於「祥輝」。「犀利」走入第三。「人之道」無踪，「益能」入閘時受傷，退出競賽，彩欵發回。

名苑圖片 參考必備

名苑攝影院，對賽馬圖片製作，有深長歷史，出品包括各段賽程及拉頭馬相片，近年來對於彩色拉頭馬照片，更見獨到，極富參考與保留紀念之用。該院除製作賽馬圖片外，對於美術人像相及團體相，製品均有獨到之處。

Sheung News

小評 車廂裡的禮貌與禮讓

三艘共黨軍火船未受檢查